中華民國十四年七月十日（即舊歷五月二十日）星期五

民國日報

THE REPUBLICAN DAILYNEWS

電話四千八百六十號

第三千三百七十五號

今日三張售大洋三分

定報章程　全年九元　半年五元　三個月二元七角　歐美各埠全年二十元半年十元　二元以上均照大洋九五計算　寄費在內　郵票九五折計算

廣告刊例　▲特等新聞下每行超碼五分　▲每日每行四角　▲頭等二行起碼每行八角　▲大洋三元　▲後幅每字一分　▲短行每行八角　英寸二方寸起碼每寸日五角

本館開設在山東路（即望平街）D字一六三號

上海商務印書館特別啟事

敝館印刷所機器所用電力向由閘北水電公司供給該公司與公共租界工部局電氣處訂有饋電合同該電氣處於本月六日正午停止輸送大宗電力敝館亦在被停之列現已臨時自購發電機正在裝設約須兩旬左右方能竣工在此期內所有需用電力各部分暫停工作諸希諒察

▲所有學校秋季用書及其他圖書均已早日預備充足可以照常供給▼

▲各界委印之件及敝館定期出版雜誌暨預約各書均不免稍有耽延▼

北京大學版　新出　社會科學季刊（第三卷第二號）

現已出版目錄如下　國際仲裁與日內瓦議定書（周鯁生）　論判例（夏勤）　社會學上之國家觀（陶孟和）　道家與法家對於交通機關相反之意見（朱希祖）　最初華番茶馬貿易的經過（黎世衡）　美國農業與世界經濟（陳翰笙）　歐美諸國的市長（張慰慈）　黎爾哲學略說（陳大齊）　西藏文化發達概略（河口慧海）

本季刊第一卷全卷及第二卷全卷俱有合訂本每卷二元四角（郵費在內）定價訂閱全年一元八角（郵費在內）零售五角

▲總發行所　北京漢花園北京大學出版部

▲代售處　上海亞東圖書館　商務印書館　各省商務印書館及各大書店

上海廣肇公所緊要通告

本公所前為建築廣肇新山莊籌款擬發行公債二十萬元在案現因公債一節有窒礙難行之處公議取消公債辦法仿照民國元年蓋造祠德里公書房屋息借款項辦理訂期五年歸還週息八釐由公所担負完全責任并推舉陳炳謙鄭伯昭陳雪佳霍守華胡耀廷郭標六君為保管員察核用途公同簽字以昭鄭重我旅滬同鄉情股桑梓素具熱心如有發施宏願借款與公所辦理新山莊者請於陽歷七月七日起兩星期內到公所接洽可也特此佈告

敬謝

美商瑪禮製冰廠 Murray Packing Com-Pany 經理瑪先生 Mr. P.R.Murray 捐助大洋二十五元救濟罷工工人特此鳴謝　上海總工會啟

否認東南大學全體學生啟事

報載本校一部分教授學生勾結私組校務會假借名義招搖營私實行其盤踞把持主義又復盜用全體學生名義發表卑劣無恥之啟事此等鬼蜮伎倆疊經屢德寅等五十八人王兆俊等六十一人反暴力大同盟及本會累次揭破在前今當此五卅慘案國恥未雪之際又復現其醜形平素讀書豈未聞士君子進退本綽有餘裕合則留不合則去耶戀棧把持胡顏之厚同人等志在澈底改進校務斷不容若輩長此欺弄爰特鄭重聲明凡今後有盜用東南大學全體學生名義慨不能有效幸希公鑒　國立東南大學學生校務改進會謹啟

上海學生聯合會查察部緊要啟事

本部調查員張彬秋因某種原因已取消其職務以後如有關於本部調查事件發生本部概不負責特此聲明

留德醫學博士周君常啟事

敝人現應不息齋主人之約擔任夏季臨時施診三個月每晨九時至十一時在此期內通常診務移至十一時後並為便利病家起見更添設分診所（舊有福源里卅三號診所時間仍舊惟因大馬路方面翻造房屋現由白克路遷出）茲將診例地址刊示於下維希公鑒（一）施診　上午九至十一時在二馬路跑馬廳平樂里九十二號（二）門診　下午一至四時在白克路珊家園斜對面福源里卅三號　下午四至五時在平樂里九十二號分診所（三）出診　下午五時後急症隨請隨到（電話中央七三九八）

上海學生聯合會檢查食品委員會緊要啟事

本會自成立以來事務紛繁無暇顧及其外界來會報告或由本會查出扣留者日必數起惟各物主之貨物被扣留後每多漠不關心置若罔聞而不來解決者致于本會辦事上諸多妨礙茲特鄭重聲明凡各貨物被扣限期兩天過期物主再不來會解決或交涉時本會只得依章充公以清手續事關重大務祈注意

中國三興烟草公司警告大華烟草公司鑒

謹啟者頃閱民國日報貴公司早經露佈各報出品云云想此中山牌香烟本公司早經呈快郵無從投遞所稱地址探知是完全影戲有名無實之營業何足信用于社會今特登民國中新三報警告請將該中山牌商標早日更正致免法律條復勿謂言之不預也

進社上海總社暑期通訊處啟事

本通訊處受執行委員會委託辦理關於本社暑期中一切通訊事宜現設辦事處於愛多亞路三洋涇橋川裕公司任字春君處自即日起所有各種來函請逕寄該處特此露佈　地址文監師路九九七號電話北二四八六號

感謝百齡機

余素患心臟衰弱癆症之體○服百齡機實有強健心臟○增進飲食○倍加精神○安眠補腦等種種意想不到之奇效○因特登報證明○以告世人之抱同病者○　南京城內娃娃橋西醫何濟生啟

感謝百齡機

鄙人因用腦過甚○尺患神經衰弱○怔忡失眠等症○服百齡機而精神陡振○心思銳利○大異往昔○朋輩中抱有同病者○率多購服百齡機而痊愈○食德之餘○無以圖報○爰登數言於報端○以謝創造百齡機之厚惠○　無錫西門外棉花巷大律師張桐啟

感謝百齡機

百齡機內含近世醫學家發明之生活要素○確能滋陰補水添精益髓○健胃補腦○平肝安眠○故敝院對於老年衰憊○中年斷傷○婦女血枯經閉○以及病後戒烟○都用百齡機為補品○成效卓著○百齡機實營養人類生活機能之唯一妙品○　清江博濟醫院啟

感謝百齡機

余素患頭痛與遺精等症○請醫調治無效○旋經友人勸服百齡機一瓶○頓覺精神大振○頭痛遺精次第告痊○至今未曾復發○身受厚惠○用特登報申謝神藥治病之奇功○　常熟城內寺前街楊高志啟

感謝百齡機

鄙人前患嘔血○雖經醫治告痊○而身力虛弱○未曾復原○時覺耳鳴目眩○健忘失眠○請醫調治無效○旋經友人勸服百齡機○半打未曾服完○諸病頓減○精神充足○體力增強○誠濟世之良藥也○專此登報申謝○　贛省玉山縣陸迦第一師第一旅劉冰心啟

感謝百齡機

百齡機具有開胃理氣之長○尚今日常服補品中之上乘○凡血枯血少○津液不足○胃納不佳之人服之○均有卓著之奇效○爰登數語於報端○以誌感謝○　甯波江東麻院橋中醫莊雲廬啟

工商學聯合委員會代廿萬罷工大敬謝

徐季龍先生轉交　馮玉祥先生捐助救濟工人費洋一萬二千五百元整　款存中國銀行謹此致謝　工商學聯合委員會經濟部啟

吉屋廉價招頂

寶山路寶山里十號兩幢一廂住宅一所月租僅廿八元交通便利房間寬大電燈自來水水泥灶玻璃天篷俱全廉價出頂有意者請駕臨接洽

大夏大學暨高師附中招生

年級　（一）文理教商本科一年級（二）預科一二年級（三）高師級範專修科一年級（四）高中一年級（以上各班男女兼收）（五）初中一二三年級

報名期　六月二十起至七月十九日止（報名地點）上海四川路青年會或卡德路寰球中國學生會或膠州路口本校新校舍隔壁潘氏公學內

考期　大學及預科念一念二　高師及附中念四五

試地點　（一）上海潘氏公學（二）南京　杭州　長沙　梧州　廣州　廈門等處

章程　分師範專修科及附中簡章附郵票一分　大學一覽附郵票三分即寄

文治大學暨附中招生

本大學招考新生如下　（甲）大學部　文預科國學系英文系一年級新生　文本科國學系英文系二三年級插班生　（乙）專修科　國學專修科英文專修科一年級新生二年級插班生　（丙）附中　高中一二三年級初中一二三年級新生　插班生

報名　即日起至八月三十一日

考期　大學部陽歷八月三日　附中八月一日

簡章函索附郵一分　大學章程附郵五分（校址）上海戈登路宜昌路一五號　校長胡仁源　倪義抱

天足牌附設針織專修學校招收男女生

本校開辦已歷八屆頗蒙社會贊許各方負笈來學者絡繹不絕為此本屆擴充校址添招學額並請多數男女教員編輯針織科材料　學分為面授函授二種報名自本日起至陽歷七月念九號止及試陽歷八月一號章程函索即寄（附郵三分）報名上海法界東新橋一百五十號針織材料商店

光華大學暨附屬中學招生廣告

光華大學籌備處設在上海北京路一百十一號（河南路轉角）　請各界注意

本大學業經籌備就緒準於下學期開學宗旨以培養高尚人格激發國家觀念為主現在招收大學文科理科商科八各級及高中初中各級新生第一次入學試驗定於七月二十日二十九日舉行新生報名至七月二十七日截止現在招生簡章及報名單業已印就函索附郵票一分即寄詳章現正付印俟七月底印就後即可分送

惠靈英文專修學校秋季招生

本校即日起開始招秋季各級新生詳細情形俱載校章函索即寄（校址）上海新龍華○報名以及接洽請至西門乘滬閔長途汽車至惠靈站或乘滬杭火車至新龍華或至西門外斜橋南首本校　上海辦事處亦可

附設暑期學校招男女生

本校夏季學期因時間短促業已停辦現由本校教職員組織暑期補習科公推金仲文博士為主任分國學算術英文等專修科定於七月十號開學報名自即日起請向斜橋南本校舍接洽章程函索即寄

上海大學招考男女生

（一）年級與資格（甲）大學部中國文學系英文學系社會學系一年級新生須有中學畢業文憑二三年級插班生並須有相當學校轉學證書（乙）附屬中學部高級中學班初級中學班一年級新生二三年級插班生（二）考期第一次陽歷七月十五日上午九時起連試二天午膳由本校供給（三）考試科目詳載「投考簡章」有志投考者可以索閱函索者附郵票二分並須註明投考大學部或中學部（四）投考手續具最近四寸半身照片一張試驗費二元帶文憑或證書於七月十日前至西門方斜路東安里本校報名處報名倘通函報名者可先期函索報名　校長于右任

復旦大學心理學院實驗學校中學部招生

本校為心理學院實驗教育心理起見經復旦大學行政院通過於十四年秋季起在江灣開辦先設中學部暫採三三制分文理商三科（校本部各種制度管理及教授法等均視實驗時之需要隨時規定或變更）本屆招收初中一二三年級及高中一年級各一班茲將招生各要點列下（一）報名手續繳試驗費二元（不論取否概不發還）四寸半身照片一張並繳小學畢業文憑或轉學證書（二）報名日期自六月一日起至七月十七日止（三）報名地點江灣復旦大學心理學院或上海卡德路寰球學生會（四）試驗地點上海四川路青年會（五）試驗日期七月十八十九兩日（六）另備招生簡章及投考須知欲知詳情者向江灣復旦大學心理學院函索即可照寄（七）收費以詳章為標準　復旦心理學院郭任遠啟

國立北京大學招生廣告

本校今年招考本預各科一年級生○及附設音樂傳習所選科及鋼琴本科學生○只在北京招考一次○自七月十三日起至二十日止報名○自七月二十日起至二十二日止檢查體格○考試自七月二十二日起分別舉行○至二十四日止○考試規則經於二十日前分別登載北京晨報上海申報○願投考者即查閱或函本校註冊部函詢可也○

國立廣東大學布告　上海招考處　代辦大同大學

本處承國立廣東大學委託在上海招考（豫科學生）計文科組二百人理科組一百五十人法科組一百八十人農科組一百人工科組六十人凡曾在中等學校畢業或新制中學第四年修業完竣及有同等學力者無論男女皆得報考簡章函索即寄（報名）陽歷七月十五日截止（考試）陽歷七月十七日起（地點）上海南車站路大同大學　投告

上海大學開始募集建築費

本會現定於七月五日開始募集校舍建築經費經募捐款者一律持有本會製定之四聯捐冊捐款均由上海銀行代收特此聲明　上海大學建築校舍募捐委員會

上海總工會會計科七月四日支付報告

甲，救濟費與維持費　一孫其美釘廠補發救濟費大洋二百十六元，二，補發自來水廠救濟費大洋二百九十七元，三興發榮廠工人救濟費大洋一百四十元，四亞細亞煤油廠工人救濟費大洋一百六十六元，五和豐廠小工救濟費大洋一百八十元，六日華紗廠小工救濟費大洋五十七元，七浦東日清碼頭輪船工人救濟費大洋一百三十元，八大康廠救濟費大洋一百另六元，九中國橡皮印刷工會救濟費大洋四百二十八元，十第六辦事處及所屬工會維持費大洋二十元，十一木器總工會維持費大洋七元，十二洋務職業協會維持費大洋一百五十元，十三第四辦事處及所屬工會維持費大洋二百元，十四第三辦事處維持費大洋八十元，十五第二辦事處維持費大洋一百元，十六電車工會維持費大洋五十元，十七新申紗廠維持費大洋三十元，十八第五辦事處維持費大洋八十元，十九第一辦事處及所屬工會維持費大洋九十一元，二十，綿通紗廠維持費大洋三十九元，總共大洋二千五百六十元，乙，辦公費及其他用費　一，辦公費及雜用大洋一百十八元，二，交通費大洋三十元，小洋一千角，三，本會服務工人工資大洋三十六元，四，印刷費大洋三十九元，五，賠償費大洋四十三元，六，廣告費大洋八十元，總共大洋三百四十六元

上海華洋義振會謹將助捐滇黔蜀三省慘災振款

各大善士台銜及數目彙登報端敬揚仁風　凌倪氏太太指振雲南捐助洋一千元　鴻溪逸民　戴合眷平安　馮仲謝　惆崇德堂捐助洋　兼價素願天佑居士以上二戶各助洋五百元　山陰歸善堂二次共助洋三百元　公記蓬萊山人郭秀夫赤貧子養老金移助靜坐居以上五戶各助洋一百元……（下略，字跡細小）

上海華商紗布交易所股份有限公司理事會召集第八屆股東會公告

本公司定於陽歷八月九日(星期日)下午二時在愛多亞路五十號本所市場開第八屆股東會議決事件並選舉監察人(選舉票等臨場發給)務希各股東准時駕臨除查照六月終股東名簿分送通知書入場證議案議決票等件外特此公告 再本公司股票自七月一日起暫停過戶至股東會終了後止

誌感 鎮江赤貧子移養老資以助賑

本會接有捐款一函照錄如下「滇黔蜀三省慘災聞知酸鼻敝號全體同人擬早年成立同人慈善會聚沙成塔集有百番願助該三區散放賜表同心互助之義又亦貧子年已花甲外蓄有養老之資二百番聆此奇災心實慘之今將養老資亦移該三區以爲倒懸之救兩共合大洋三百元玆由晉生莊匯上至祈查收匯寄三區不能移作別用存仁堂同人慈善會赤貧子同啓」天災流行何代蔑有從未見四川雲南貴州罹厄之慘者如赤貧子年已花甲慨將所蓄養老之資移充振濟其舍己救人實屬不可多得因果分明報施不爽謹誌數語以揚仁風 上海華洋義振會公布 滇□路三號

上海總工會啟事

本會以前所發白布符號玆爲整理起見自七月六日起一律收回作廢此後改用藍色符號深恐以前白色符號尚有遺留在外面籍以招搖者特此登報聲明望各界注意之如有以本會白布符號在外招搖接洽者本會概不負責 上海總工會啓

吳稚暉先生文存

吳稚暉先生名敬恆積學能文深於音韻訓詁之學兼通英法日三國文字尤於國音一科別有創解其爲文取材之豐富上自天球宗彝下至閭中石乾矢橛無不任其筆陣之縱橫而字法句法往往戛戛獨造脫盡恆蹊目無桐城派陽湖派之餘子眞近世鏤心嘔血之大作品神工鬼斧之大文豪也分訂洋裝兩厚册定價壹元五角照碼七折

寄售處上海靜安寺路三十九號醫學書局

好不羨煞人也麼哥

近來這樣悶熱的天氣，看人家兜風，飲冰，沐浴，乘涼，何等的舒服，惟有我滿身瘡斑，膿脂裏夾雜了一汗水，既不能沐浴乘涼，又不能飲冰兜風，祇得獨自一個，轉側在床蓆之上，呻吟於斗室之中，自覺全身臭污，不怪人家不敢近我，祇恨當初不聽勸告，如其早服了**滅毒洋碘精**藥片，何致還延到全身呢，延到今日，但看我同居的那位朋友，當初和我犯一樣的毛病，他立刻購服了洋碘精，今日能夠逍遙自在，豈不羨煞人也麼哥。

滅毒洋碘精 主治 楊梅毒瘡 橫痃魚口 筋骨酸痛 周身紅點 五淋白濁 下疳便毒 口鼻潰爛 四肢麻木

(價目)每瓶大洋一元七角半 每打大洋十七元五角正

總發行所 上海四馬路 **中西大藥房** 始創於光緒十三年 本外埠各大藥房均有出售

犧牲五千元

本藥房除於五月初六日在大世界送去功德水二萬餘瓶外更覺於夏日行路之人常有中暑發痧氣閉昏厥等情特備功德水多瓶以便救急一時而更不取分文棉力所及義不容辭故凡過路諸君如有上項情事儘請惠臨試服可也

新學制系統與各段適用之教本

本館當新學制規定之初，即敦請教育家及各科專家編輯各級學校教科用書，現已完全出齊，極合今時需要。玆特將各書分別塡列於下，以便採用。

年齡	教育	學校	教科書
18以上	高等教育	大學校、專門學校	大學及專門學校適用之書詳見"圖書彙報"
15–18	中等教育	師範學校	(1)現代師範教科書(已出九種) (2)新學制高級師範教科書(編印中)
		高級中學	(1)新學制高級中學教科書(已出十六種)
		職業學校	(1)新學制高級商業教科書(已出七種) (2)新學制高級工業教科書(已出九種)
12–15		初級中學	(1)新學制初級中學教科書(出齊)(混合的) (2)現代初級中學教科書(出齊)(分科的)
10–12	初等教育	高級小學	(1)新學制高級小學教科書(出齊) (2)新法後期小學教科書(出齊) (3)新撰高級小學教科書(出齊)
6–10		初級小學	(1)新學制初級小學教科書(出齊) (2)新法初等小學教科書(出齊) (3)新撰初級小學教科書(國文一種)

幼稚園適用之書詳見"圖書彙報"

■各書目錄承索即寄■

商務印書館謹啓 上海及各省

展期一月 〔七月底截止〕

下列預約書、特價書以及優待雜誌訂戶辦法，原定於陽曆六月底截止；玆特展期一月，改於七月底截止。卽希公鑒！

少年百科全書 全書二十厚册 一部分業已出版 預約價 紙面十四元 布面二十二元 (另有三次交款辦法)

東方雜誌 全年二十四册 特價二元 每册特價一角 半年十二册 特價一元

英語週刊 全年五十二册 特價一元 每册特價二分半 半年二十六册 特價五角半

經濟名著：**經濟思想史** 精裝一厚册 特價二元七角

小說月報叢刊 全書五集定價五元每集十二册定價一元一角「小說月報」訂戶有對折或六折優待辦法

學生詞典 國語白話註 一册定價二元「學生雜誌」「少年雜誌」及「兒童世界」訂戶有六折優待辦法

名家小說六十種 「小說世界」訂戶有折優待辦法合購尤廉 「東方文庫」再版優待券有效時期亦展長一月

商務印書館啓 上海及各省

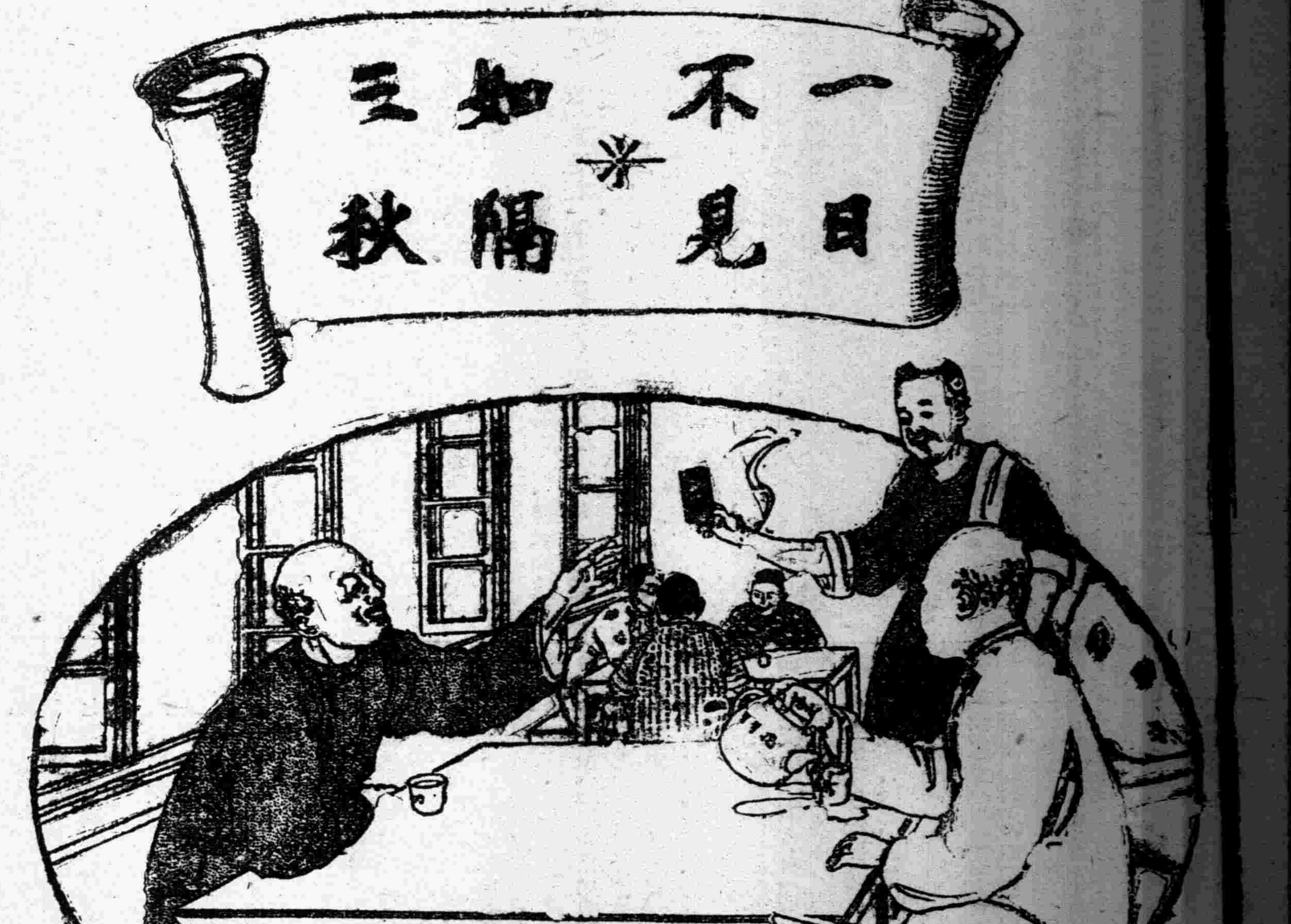

言論

「國民軍」與「國民」

國民政府成立以後，首先將舊有的軍隊，徹底整理，革除原來含有地方意味的——粵湘滇等軍的名目廢除了，統改編成國民軍，從此國民望文生義，更可顯然成軍的目的與全軍所受的使命了。本來，軍隊是國民所養的，國民所用的，國民所有的，具備了以上三個條件，才算得不是穿制服的土匪，然而舉目國中，滔滔皆是，都只保留得一條——國民所養的，國民典衣賣兒養了軍隊，卻爲軍閥所用，爲軍閥所有。於是乎沸反割裂，鬧成今日之局。顯然的一個原因並不是兵之不可養，而在國民之不能用不能有；往往見苦於私戰的國民，因不能用不能有，遂結論到不應養，這是錯了的。「養」是國民的義務，不可厭倦應盡的義務，「用」與「有」是國民的權能，國民應該力爭固有的權能。再進一步說。國中自有斷不可養之兵——非民有民用之兵，更有不可不養之兵——民有民用之兵，不可養的多養一日多種一禍，不可不養的多一分力量去養，多一層國家的保障，這個意義，非常重要，尤其飽經內亂外患的國民，不可不切實認識。

國民軍的意義，就是明白告訴國民說，國民軍是願爲國民所有的，願爲國民所用的；這並不是虛話，接受孫先生全部遺訓而謀實現遺訓的國民政府，一切的設施，都是在孫先生指示之下的，孫先生平生從沒爲自己用過兵，從不想自己有一個兵，他要護法，不能不用兵，他要建國，不能不有兵，護法建國都是國民的事，不是孫先生個人的事；而今，國民政府要完成國民革命，要掃國內的障礙，要恢復民族國家的獨立自由，不能不這樣正名定義地改編，而掃除國內的障礙，恢復民族國家的獨立自由，更其是國民的事，不是某某政府某某政黨的事。由上的說明，可見國民軍與國民，有至密切的關係，簡實可以說：沒有國民軍，將無國民，二者存亡與共，休戚相同。

在軍國民教育制度之下，國民個個都應該受安內攘外的軍事訓練，軍事訓練普遍了，國民與軍，原是一體，可以沒有國民軍的特殊編制。在軍閥既倒，國家統一於人民政府之下，全國軍隊，無待煩言，自然是民養民有民用的軍隊，也可以沒有國民軍的編制；但現在都還早，現在只有國民軍來担當安內攘外的大任，只有國民軍來作民有民用的先鋒。

電訊

哀悼沙基案死難烈士

本報九日廣州電 佳(九日)灰(十日)兩日，全市公祭沙基死難烈士，禮場在廣大操場。

于右任來電弔唁死難烈士慰問傷者

本報九日廣州電

香港罷工人總數

本報九日廣州電 香港華人罷工總數，算至今日止，約二十萬人，多數已各自回鄉里，在省待救濟者，不過二萬六千餘人，食宿尚不甚困難。

委定國民軍第一師長

本報九日廣州電 軍事委員會令，升任何應欽爲國民軍第一師師長，何已就職。

省港定期船停駛

本報九日廣州電 今日(九日)起省港間輪渡全停，英日議合力開駛一兩艘運糧食，現在預備中。

潮汕人控告洪兆麟

本報九日廣州電 潮汕人民來電，稱洪兆麟部復入潮汕後，仍佔民財各政，苛雜捐次第回復，請政府嚴行查辦。

英報忽盛譽奉張

本報九日廣州電 香港西字報，忽大讚美張作霖，稱張爲建設某種政府之唯一人物。

國民黨養成宣傳員

本報九日廣東電 國民黨組織宣傳養成所，規模極大，不日成立。

滬案與改約將各別開議

九日北京電 滬案外交人員採分工合作辦法，段允外沈請以蔡(廷幹)沈(瑞麟)曾(宗鑒)議滬案，顏(惠慶)王(正廷)議改約案，同時各別開議，但使團方面，能否依允，尚無把握。

九日北京電 昨(八日)外交委員會開會・外沈報告使團只允先議前五項・改約案須候訓令・經討論後・決定力爭兩會議並行・並推孫寶琦沈瑞麟顏惠慶王正廷蔡廷幹起草具體方案・

九日北京電 外交委員會・加聘蔡廷幹爲委員・

九日北京電 王正廷語學界云・滬案不分工・外部無事可辦・改約案既經担任・必辦到始已・

使團定滬案交涉步驟

九日北京電 英使昨(八日)出席使團會議・仍堅持只議前五項一說・因決定開議步驟・(一)由意美法三使與外部議滬案前五項・(二)由八國推出代表議後八項・(三)修改條約緩議・

馮玉祥電英美主張廢約

九日北京電 馮玉祥電英美報界・表示意見・謂要解決此次風潮・除廢除不平等條約外・別無他法・

段張間爭端有緩和說

九日北京電 段側消息・政局漸見緩和・段張間所爭之內閣問題及國民會議問題・皖魯督長問題・釋放曹錕等事・均有解決希望・

九日北京電 天津電話・津方稱閣制與攝政無干・勸段不必堅持・對國民會議可成全・但反對官草國憲・至參政院之成否・無關大體・聽段自主・

顧維鈞辭外交委員

九日北京電 顧維鈞因外界指責・辭外交會委員・蔡廷幹係補顧缺・

段政府撥出助滬工人款

九日北京電 報載段政府昨日(八日)將日前允撥助上海工人之十萬元匯滬・

電查渝案眞相

九日北京電 段因英使又抗議渝案・電渝當局澈查眞相・

渝市民被壓迫後呼籲

九日北京電 渝後援會來電・謂鎭守使王陵基干涉市民遊行・傷捕市民數十人・請嚴查懲辦・

法國會通過華會公約

九日北京電 外訊・法國會昨日已通過批准華會公約案・

梁鴻志赴津商皖魯事

八日北京電 梁鴻志銜段命赴津・再以皖魯事商張作霖・

奉張主張釋曹錕

九日北京電 津訊・張作霖確主張釋放曹錕・謂曹罪不至此・非我敷衍親家・

草憲會定期開幕

九日北京電 憲法起草委員會定八月一號開幕・除段所指聘外・有九省已派定委員・

魯軍餉月撥七十萬

九日北京電 張宗昌軍餉・定在津浦路收入鹽稅崇文門貨捐三項下月撥七十萬・該案已由津𧶽分送財政交通兩部查照・

催鄭謙就淞滬督辦職

九日北京電 段政府電催鄭謙・速就淞滬市政督辦職・

國民黨之民生主義最要之原則，不外二者，一曰平均地權，二曰節制資本　國民黨第一次全國代表大會宣言

葉恭綽莫德惠赴津

九日北京電 葉恭綽莫德惠昨(八日)晚赴津・聞送張行・但一說張明日出關說・未能證實・

武漢工學結廢約同盟

九日漢口電 齊(八日)武漢學生聯合會代表與各工團代表・開聯席會議・成立工學聯合會・通過簡章十條・對粵滬慘案・決組織廢約同盟・電促全國一致主張・眞(十一)日起實行對英不合作運動・

漢口案紀念會

九日漢口電 各界定眞(十一)日開漢口案紀念會・聞決於是日起實行對英日經濟絕交・

孫岳請病假

九日北京電 孫岳迭辭不准・昨又未來電請病假・公事由何遂代行・

楊以德來京

九日北京電 楊以德微服來京・

豫岳保隴海督辦

九日北京電 岳維峻來電保盧信督辦隴海路・

王九齡辭教長

九日北京電 王九齡來電・辭教育總長・段將批准・

催吳炳湘赴皖

九日北京電 段令祕書處電催吳炳湘先行赴皖・相機就職・

法摩戰事仍烈

九日西班牙京城電 摩洛哥問題會議之法西兩國代表今日已簽定關於聯合封鎖陸地以阻軍火私運之約、

八日巴黎電 費士消息、維桑北面法軍於移去軍器幷毀壞防具後、退棄前哨線兩道、又一消息、里乎人已在韋哈境內收集來復槍萬支、現擬運動境內部落爲其效力、里乎人擬由北到南、對費士取新攻勢、(以上路透社)

法批准八時工制

九日巴黎電 衆院一致通過批准華會八時工制公約之提案、但此案附有一條件、須俟德國批准後、此約始能實施於法國、 路透社

俄后號華員罷工

九日神戶電 俄后號之中國海員四百名昨日不告假而登岸、現正覓求日海員以代之、續電云、俄后號定明日拂曉赴滬、 路透社

英不忘情於新加坡港

八日倫敦電 海軍大臣白黑志曼今日在下院答自由黨甘維錫之問、詳述新加坡新船塢工程之進行情形、此種工程係準備開濬工程及於十一月挖泥船興港時安置浮船塢、 路透社

張伯倫答工黨詰問華事

八日敦倫電 外相張伯倫今日在下院答議員之詰問、謂英政府現未考慮對俄斷絕外交關係之議、北京外交團刻正考慮同答中政府來文中所載十四條要求之聯合覆文、渠不知列強對於中國要求之合理有任何意見參差之處云、工黨倍克特氏稱、美國報紙多謂美代表願接受十四條要求、惟英代表則不願接受云云、張伯倫答稱、渠雅不欲權議員以世界各報所供給之消息來相詰問、渠確不知各政府間有何衝突云、張伯倫又答工黨藍斯堡氏之問、謂上海調査團、俄國未加入、因俄國非條約國之一也、張伯倫繼答工黨羅炳生氏之問、謂政府未曾接到美政府召集國際大會以廢除某某國人在中國口岸所享特別權利、幷准中國自由管理進口稅之議云、工黨安芒氏復有詰問、張伯倫答稱、政府不準備步德奧俄之後塵、放棄在華治外法權、任條約同目前商權未有結果時、渠未便在七月一日所言者以外另有論列云、 路透社

比相注意中國事件

九日巴黎電 比外相樊德凡氏現遊巴黎聞已與法外長白里安談及中國風潮、聞比國對於中國現狀、亦甚注意、因比國在遠東之利益頗大也、 路透社

滬漢粵案之公電

▲國民黨浙江省部電 廣州國民政府公鑒、全國國民在中國國民黨指導之下、已覺悟帝國主義者之侵略壓迫及國內軍閥之橫暴、同時感覺外來的資本主義之壟斷壓迫及國內買辦階級之猖外禍國、由此兩種覺悟政治的經濟的解放之熱望、萬衆齊集、吾人當此民衆興奮之初、喜聞我國民政府之成立、尤切望我國民政府第一步爲國民之利益而施設一切、第二步使政府完全成爲國民自力的政府、恪遵我總理遺教、爲最善之努力、吾人當盡其能力所及、喚起國民以擁護爲自己利益之政府、亦卽擁護國民自己爲政府、謹賀、中國國民黨臨時浙江省執行委員會全體會議叩陽

國內要聞

國民政府(二)

▲成立典禮之盛況・・・胡汪兩委員之演說・・・政府宣言履行孫先生遺囑・・・各委員通告就職

廣州特訊(一)

二日粵函、七月一日中華民國國民政府在第一公園舉行成立典禮、禮場在第一公園音樂亭、園首遍懸黨旗、國旗、遍香旗、亭上生花結綵、砌成禮場二字、亭內懸掛先大元帥戎裝遺像、配以黨旗國旗、軍警排立、秩序井然、是日到場行禮之國民政府委員爲許崇智、譚延闓、汪精衛、胡漢民、孫科、廖仲愷、伍朝樞、古應芬、林森、朱培德、程潛等十一人、軍政工學商各界團體人士共會、約萬餘人、各將領爲粵軍長鴻楷、魯軍長滌平、岳參謀長森、李師長濟深、鄭師長潤琦、許師長濟、吳司令鐵城、余司令定中、楊旅長錦龍、何旅長應欽、馮副官長次琪、招處長桂章數十人、其餘各機關長官均到、外賓赴會觀禮者、由公安局派出電船四艘、赴沙面東橋外迎接、計爲德領事、美領事、俄領事、總副稅務司、英顧問那文等、下午十二時半行禮、各團體來賓等、均在亭外觀禮、由吳鐵城贊禮、向國旗黨旗及總理遺像行三鞠躬禮後、由黨代表宣讀遺囑黨令、後黨代表授印、胡代表將國民政府印捧授、由譚委員延闓接印、於是各委員均舉手宣讀誓詞云、余敬宣誓、余將恪遵總理遺囑、服從黨議、奉行國家法令、忠心及努力於本職、幷節省經費、余決不僱用無用人員、不營私舞弊、及授受賄賂、如違背誓言、願受本黨最嚴厲之處罰、誓畢、黨代表胡漢民訓詞、略云、今日中華民國國民政府舉行成立典禮、此實爲從前未有之典禮、何以不在政府官署舉行、而在公園舉行、蓋表示與市民接近之意、合國民力量鞏固政府、查國民黨黨綱、以黨治國、歷來征戰、未暇設施、先大元帥北上奮鬥之目的、爲實現黨綱、先大元帥逝世後、其遺囑最要者、召開國民會議、及廢除不平等條約、尤須以最短時間、促其實現、吾人秉承先大元帥遺囑、與國民黨之政綱、故有改組之決議、改組之後、**力圖國民政治之革新、與民休息、**此爲第一目的、今日中國國民革命之需要、已爲全民普遍迫切之要求、此次改制、要在改善革命工具、然後乃有好成績、所以要採用此種制度、此爲第二目的、願自此次改組後、願各實行本黨主義、完成國民革命之功、**集中國民革命力量、以謀國民革命之成功、端在**

後由委員代表汪精衛演說、略謂方纔黨代表經用普通話說明一切、現在各委員推舉兄弟代表演說、故兄弟用廣東話述說幾句、此次何以改組政府、因先大元帥逝世後、國民黨決議以至誠接受總理遺囑、因軍事上政治上、須集合同志力量而奮鬥、故採用合議制、集合全國革命勢力、一致進行、前因東江戰役、及楊劉變叛作梗、故稽延至今、改組得告完成、改組之目的、係以至誠接受先大元帥遺囑、先大元帥北上奮鬥、以今日中國應召集國民會議、及廢除不平等條約、才有統一和平之實現、故臨逝世時遺囑、主張開國民會議及廢除不平等條約、尤須最短期間、促其實現、國人受不平等條約之痛苦、遠者勿論、近者青島漢口九江諸慘殺案、及六月二十三日沙基慘殺案、爲我國民所目睹痛心者、此皆外國人在中國有不平等條約之結果、故我國民須努力廢除不平等條約、至於主張開國民會議、係將國家權政、由官僚軍閥之手、奪而歸諸于國民、北京政府不能召集國民會議、並尊重不平等條約、故國民黨不能與之合作、國家主權在民、**國民爲中華民國之主人、有監督政府之權能、**今日諸君赴會者、非爲觀禮、實爲監督政府各委員、如國民政府各委員有不忠厥職、違背民意者、應予以嚴重之處罰、以前國民痛苦、均由驕兵悍將所造成、今反側已除、改制更新、諸君今日到會、觀看先大元帥遺像、如大元帥在生一般、先大元帥致力國民革命、凡四十年、**其肉體生命雖死、而精神人格、長留人間、**先大元帥逝世後、將國民革命責任、交付於我國民、現負此責任、雖已有各委員担負、以後能否担得起與否、尚未知道、我國民應共同扶助、合力肩此重任、以期國民革命之成功、諸君、衆高歡呼孫大元帥不死國民政府萬歲而散、

中華民國國民政府宣言云、先大元帥逝世之後、全國政治上軍事上、喪失唯一之統率指導者、中國國民黨旣以至誠接受先大元帥之遺囑、以繼續努力於國民革命、同時復於政治上軍事上謀適宜之組織、期於集中同志之心力、以共同負荷先大元帥所付託而貫徹國民革命之志事、爰有國民政府之組織、國民政府對於成立之始、敬謹昭告於吾同志、曁吾國民、**國民政府之唯一職責、卽在履行先大元帥遺囑、**凡遺囑所丁寧告語者、卽國民政府所悉力以赴、而期其實現者、國民革命之最大目的、**在致中國於獨立平等自由、故其最先着手、卽在廢除不平等條約、**先大元帥以畢生心力、盡瘁於此、無論所遇若何困難、曾不少撓其志、而凡倚賴帝國主義以篩戲國民革命者、雖暫得跳梁於一時、終必爲國民革命之勢力所摧鋤以去、民國以來、自袁世凱以至曹錕、其失敗之跡、如出一轍、先大元帥去歲北上之際、欲自此以後永無倚賴帝國主義以篩戲國民革命之人、故主張以廢除不平等條約爲統一之條件、蓋惟廢除不平等條約、然後可以言統一、非是則統一之可能也、先大元帥雖賫志以沒、而其所主張則無時不顯其效力、凡違背此主張者、終必爲國民所唾棄、證之近事、陳炯明楊希閔劉震寰之徒、其始皆嘗隸於先大元帥旗幟之下、及中道叛去、欲脫離國民革命而依附帝國主義以求自存、則皆不旋踵而敗亡、而自五月三十日以來、上海漢口等處、反抗帝國主義之運動、日以劇烈、帝國主義者雖欲與其暴力抑國民革命方新之氣、而自保其殘喘、曾不知適足以自暴其罪惡、而促其滅亡、六月二十三日、廣州沙面慘殺事件、尤足使此等徵象、更爲明顯、故中國國民黨六月二十二日及二十八日、關於立卽廢除不平等條約之宣言、實爲仰體先大帥之遺志、而激厲國民革命之進行、國民政府之對外方針、必受成於此、而不少變、先大元帥旣提倡廢除不平等條約、同時復發起國民會議以爲議決執行之樞機、蓋中國之主權、久已操於帝國主義及依附帝國主義以求生存之軍閥之手、開國民會議、卽欲自帝國主義及軍閥之手中收已失之主權、而還之國民、以符主權在民之旨、且帝國主義及軍閥所加於國民之苦痛、惟國民知之最深、去之之念亦最切、故廢除不平等條約之實行、不**能不有所望於國民會議也、**國民會議雖爲北京臨時執政者所阻撓、**然國民若能以自動的集會而行使其職權、則國民政府必盡其力所能至、以爲種種之保障、**此則中國國民黨旣有宣言於前、國民政府必將履行之而不敢辭者也、於此尙有言者、比年以來、喪亂頻仍、中國國民黨之黨綱及政策、往往受環境之挾制、而不能實施、且黎人民之痛苦顚連而不能救、驕兵悍將橫行跋扈而不能去、貪官汚吏因緣爲姦利而不能懲、此皆同志所引爲深疚者、故夙夜黽勉、思所以掃除障礙、俾得著手於建設、最近東江及近郊兩役、肘腋之患、稍得清除、決當乘此時會以從事於政治軍事之整理、然國民革命前途之障礙、往往伴國民革命之進步而發生、惟建設之念愈切、則從事於掃除愈不容懈、終必舉一切障礙摧陷廓淸之、使國民革命之進行、得以活潑而無所濡滯、願我國民深念今日孰爲能代表國民利益者、孰爲能爲國民利益而奮鬥者、對於國民政府務有以督責而維護之、是所望也、中華民國十四年七月一日、

又中華民國國民政府通告第一號云、中華民國十四年六月三十日、接受中國國民黨中央執行委員會通告、推定汪兆銘、胡漢民、張人傑、譚延闓、許崇智、于右任、張繼、徐謙、林森、廖仲愷、戴傳賢、伍朝樞、古應芬、朱培德、孫科、程潛等、爲中華民國國民政府委員、兆銘等謹於中華民國十四年七月一日成立中華國民政府、特此通告、國民政府委員汪兆銘、胡漢民、譚延闓、許崇智、林森、廖仲愷、伍朝樞、古應芬、朱培德、孫科、程潛、中華民國四年七月一日、

沙面慘案(七)

廣州特訊(二)

▲粵各界一致對外・・・各方報告均證明沙面方面先開槍・・・朱總司令慰問受傷同胞・・・

七月二號、廣東各界對外協會召集各界代表大會、在廣東大學禮堂開會、討論對外重要問題、各界代表到會者約千餘人、廖仲愷主席、首由主席宣佈開會理由、略謂今日開會討論對外問題與對外方針、此問題不祗爲一地方之問題、實爲全國家全民族之問題、吾人應當爲一件極大之事、從前帝國主義者利用軍閥或少數政客、以其欺騙恐弄之手段欲使吾民族陷於沉淪萬刦不復之地位、現吾國人自覺民族解放運動、日益擴大、因是帝國主義者對於此種民族運動、而改變其對付之手段、遂有近日滬漢粵各處慘殺同胞之事、吾國民族、在此重重壓迫底下、許多人以爲吾人終無可爲、距知事實上不然、吾人及世界上一切被壓迫民族、均有自覺與解放之運動、其力量無不日益發展、而漸就成功、今之對外協會、卽屬於此等工作、吾人不可不自知其責任之重大也、次由譚夏聲君報告對外協會成立後進行情形、次討論對外方針、再由主席發言、略謂吾人應認淸本會爲何而來、應做何事、吾以爲不是專爲報復槍殺之小節而在乎認淸根本之所在、是故不惟死於沙面之百數十人爲帝國主義之殺害、實則全中國人受種種侵略種種壓迫、不啻暗中被帝國主義者鎗殺一樣、不過此種慘殺、非急速的而爲延長的、非暴動的而爲陰柔的而已、吾人爲民族計、爲國家計、均應極力反對、不過在國家政略上有審愼度勢、斟酌妥善辦法而行、最好由對外協會對此權委託於執行委員會、俾得其隨時與國民政府政治委員會會商、以期一致、討論終結、謂總括全場意見、一致不平等條約、皆應取銷、全場大鼓掌、並歡呼民族解放萬歲而散、

對於沙基慘案經過之報告、昨報已略有登載、茲錄重要者如下、廣東法官學校學生陳惠蒼報告、本日巡行本校學生、人數不多、故夾雜其他學校小隊之內、與嶺南學生相去不遠、嶺南學生之後、尙有小學生、女學生小隊、再其後則係武裝巡行隊、余行過西橋數步、忽有鎗響發自沙面洋樓、余等民聞後方忽亂、因卽走避、繼聞機關槍聲甚密、由沙面射來、**海面亦開有砲聲、**沙基沿河岸旁、原有警察多人、站立維持秩序、及人民参觀、及槍聲起、均紛紛走避、大約落水死者、亦復不少、余之白通帽被槍彈擊去、余頭部微覺震動、故卽伏行入西橋脚元亨店隔離之橫街、又被彈察傷足部、入街內後、復聞槍聲不絕、余幸走脫、又廣東總工會理事陳森報告、嶺南學生及學生軍等行近其昌洋行時、沙面某酒店、卽放槍向我巡行隊

菱花照相　廉價八折

美術照相　出門照相　電機放大　代攝影戲　冲曬影片　美術風景　光線充足　攝影完備

北四川路郵政總局對面　電話北二五八七號

取消一切不平等條約，如外人租借地，領事裁判權，外人管理關稅權，及……皆當取銷，雙方重訂平等互尊主權之條約

國民黨政綱對外政策第一項

射擊，時死者已數人，並有多人被擠入水，羣衆恐慌譁嘈，沙面又放第二次槍掃射，死傷愈多，嶺南學生與學生軍，相隔不遠，受害至慘，內有女生二人亦受傷，

沙面沿堤均預築沙包砲壘，洋兵在內瞄槍甚準，

沙基一帶，又無掩護，故死傷甚衆，我工人巡行隊，當槍聲起時，遭入內街，事後查悉，總工會所屬工人，傷者十三人，經送博濟公醫等處醫治，傷勢如何，須俟醫生察驗後報告，集賢工會鄧漢興范昌遠，駁載工會黃黨報告，與此大略相同，此外如廣三鐵路局長陳子英，廣東大學學生代表李悅義，香港皇仁中學代表莫靑煥，香港育才書社學生區國楨，香港皇仁學生詹展育，香港聖保羅學生李善傳，香港師範學生周延慶，農民協會代表黃學曾，嶺南農科大學監梓堂，工界代表王蔚垣孫廣東大學生楊顯之，周輝炳，小呂宋華僑代表鄧舜隆等，各報告大約亦復相同，第二死傷之約數，就廣州市警察九區署，廣州地方檢察廳，調查員沈正芳，沈家濟，分赴光華，公醫博濟韜美各醫院所調查，各團所報告，當場中槍者約三十餘人，因傷重入院後，不能療治而死者，已有數人，傷者不下百人，輕微傷者不計其數，就以上各種之報告，當日巡行次序，武裝巡行隊之前，爲各學校學生，而嶺南學生與武裝巡行隊之距離，尙有數十餘丈，其中間尙有女學生及小學生隊，當嶺南學生行至西橋時，即被槍傷，且受禍至慘，以距離及時間計，武裝巡行隊，尙未至西橋，其爲沙面首先放槍無疑，且武裝巡行隊，與女學生及小學生隊貼近，若由我方面開釁，是以女學生及小學生爲犧牲，沙基沿岸，有軍警鵠立，維持秩序，且有多數市民站立參觀，若由我方開槍，向沙面攻擊，是首先以軍警及市民爲犧牲，雖是至愚必不出此，況沙面方面，沙包砲壘，事前早有種種軍事上之設防，而巡行隊則無絲毫之戒備，且武裝巡行隊，係密集隊，每四人一列，整隊而行，到沙基時並無散開，

自無啓釁致招重大損失之理，且嶺南學校巡行隊剛行過西橋以西，該校員生首先被槍死傷多人，繼嶺南校隊尙有坤維女校及聖心女師執信等多校，繼續均有死傷，而武裝巡行隊，乃在諸校之後，

則彼方先開槍向我徒手學生射擊，致死傷多人，尤爲殘暴無人理，據各方報告，均云當時學生及武裝巡行隊，確係謹守秩序，並無躁動，而所遇沙面外人發號指揮，首先放槍，情形歷歷如繪，則

此次慘禍由沙面開釁，尤屬信而有徵，

滇軍朱總司令痛心國難，惻惻同胞，祇以軍事倥偬，未暇親臨撫慰，昨特捐款購備餅乾罐頭等國貨一大宗，並派伍子峯代表前往光華博濟公醫等院，暨嶺南學生會，救護聯合會，總工會各處，分別慰問，饋送食品，各傷同胞，均感激異常，咸稱朱總司令德意不置，茲將慰問函錄下，

謹啓者，自五卅上海大血案發生後，靑潯漢粵，接踵相繼，率其野蠻獸行，壓迫我族民，慘殺我同胞，此次沙基血案，尤爲慘酷，死亡枕藉，數逾百人，而受傷留醫各院者，大都斷臂折脛，痛苦呻吟，敝軍朱總司令憤英寇之暴橫，悲同胞之遇難，本擬親臨慰問，祇以軍書旁午，未獲暇晷，因派子峯代表撫慰，茲送上食品數種，尙祈貴口代收，分派受傷各同志，戔戔微物，聊表區區云爾，伍子峯七月一日，

本埠南陽橋中華救國十八團聯合會，爲廣州慘殺案致胡漢民電云，廣州展堂省長勛鑒，上月滸日沙面英法水兵以機關槍大砲轟擊我徒手民衆，傷亡數百，噩耗傳來，曷勝痛悼，連日又於各報上披覽交涉電文，知英法移禍於學生軍，以期掩盡天下耳目，施其壓迫侵略之手腕，藉達帝國主義之雄心，嗚呼我民無辜，殺戮至再至三，爲懇聯合軍政長官爲穿胸洞腹而奮，血濺屍橫而努力，以達民族主義之眞締，慰孫大元帥在天之靈，即九京諸烈士亦可含笑瞑目矣，本會同人誓執鞭弭共赴國難，嶺雲南望，不盡神馳，中華救國十八團聯合會佳印，

北京政府延誤滬案交涉

▲使團早有準備……外交大員尙不肯負責……六國將反提條件

八日北京通信，關於滬案，使團方面早已準備完竣，一俟我國照會，即行開議，但至今外部對於使團方面，隻字亦未提及，且沈外長從未親至義使館接洽事件，使團方面，擬於今日上午在義使館開會，對於滬案，再爲一度之討論，外人對於修約之意見，謂修改條約，當以修改關稅爲當務之急，我國經濟上之困難，工業之不發達，胥異因於關稅之受束縛所致，又取消領事裁判權，外人多所藉口，一時不易辦到，如學生動輒要求取消領事裁判權，對於關稅則置諸腦後，實爲可惜之事，且修改關稅，外人固毫無可藉口，蓋中國關稅之怪現象，爲舉世之所無者也，

又一報告，外交界消息，自我國向英美法義日比各國提出修改不平等條約照會之後，國際間對華之空氣，突然緊張，列國現因我國政府要求修改不平等條約之理由，異常充分，深感難於應付，日來英倫方面，各國對於修改不平等條約一事，時有磋商，據某方面所接到駐英使之報告，謂各國因應付修改條約之故，已決提前派出代表舉行關稅會議，即於關稅會議中藉議修改不平等條約問題，同時并提出一種對案，對於中國之內政軍事，均將加以嚴切之注意，各國在原則上均已贊成，此議不日即將實現，

滬案至今尙在準備交涉，可謂遲緩已極，關於開議時之人的問題者，外沈欲得蔡廷幹爲助，執政府及外交委員會均已同意，故將來開議之際，我國方面，出當交涉之衝者，將爲沈瑞麟及蔡廷幹兩人，以當義法美之三使，又我國對於外團所提出之十三條，因外團不允同時並議，乃決定分爲兩次商議，其查分方法，爲以一至五爲第一次會議之議題，以六至十三爲第二次會議之議題，關於此點，外交部業已非正式向六國通告，六國當然認爲滿意，且同時亦將反提條件，爲減輕責任，今確已在交換意見之中，一俟接洽就緒，即將提出，至於開議地點，現尙未完全決定，外交部主張以外交大樓爲之，但某方面則主張北海，又關於開議日期者，外交部方面希望能於星期五開議，但尙未與使團切實接洽，使團對於此事，亦未有決定，

蔡廷幹兼做外交委員

▲魯省長決定張宗昌兼署

八日京訊，昨日國務會議開議，秘書長梁鴻志報告各項要案文電畢，外交總長沈瑞麟報告英代辦麻克類對於重慶事件，一再赴部抗議，謂當地確有危及該國僑民事件，惟據重慶劉(湘)袁(祖銘)等上月二十九日來電，則謂絕無其事，結果議決即日由執政府秘書廳去電袁劉等詳詢一切，以憑核辦，次討論滬案交涉進行之手續，沈瑞麟報告外交委員會議決滬案與修改不平等條約，仍由顏惠慶王正廷蔡廷幹三氏分力合作，各別担任職務，且謂意使昨晚赴外交部磋商開議手續及日期，允於明日(八日)六使會議決定，此事可靜候明日使團會議後，我方甚力當催促，俾此案得早日解決，其期至遲當不出一二日，次討論山東省長問題，魯省團體，多有來電稱病辭職，省長印信，已交督署管理，結果議決由軍務督辦張宗昌兼署，即晚由秘書長梁鴻志擬就令稿，蓋印發表，次又討論外交委員會會員顧維鈞尙在北戴河，不能來京就職，外交委員會職務重要，決定人數，祇有十八人，非設法遞補不可，結果決定以稅務督辦蔡廷幹此次負責辦理滬案，及修正不平等條約，堪膺斯選，即晚由秘書廳辦理聘書，送達蔡氏，請其即日出席委員會，

庫倫之國民大會

▲爲滬案聲援各界到者數萬人

八日京函，頃某方面接庫倫五日電，原文照錄如下，蒙古爲英人慘殺工人學生開國民大會，到者數萬人，由丹巴君演講慘劇之經過情形及帝國主義者之慘無人道，羣情憤慨，決計各機關各學校各商號，全體罷工罷課，援助內地爲示威之運動，遊行街市，民氣異常激昂，工商兩界到會者有四五千人，由白雲悌屈武假南戲園開全體大會，慷慨演講，當即議決對英日經濟絕交，捐款及組織後援會諸辦法，十一點開會至四點散會，會場秩序井然，白屈兩君之演講，均極沉痛，故聽者異常激昂，除蒙古官廳及內地工商兩團體另有通電外，特電先聞，振華微(五日)，

中國國民黨之浙江全體會議

▲全省高級黨部執行委員全體列席

中國國民黨中央執行委員會第三次全體會議發表對海內外民衆之宣言，關於國內政治問題之宣言，全黨一致，接受總理之政治遺囑，積極繼續努力，以求貫徹國民革命之工作，同時會議又發出對於全體黨員之訓令兩道，其一關於接受總理遺囑，所命之遺教，以後一切黨部黨團，不得決議與遺教違背之議案，其二說明三民主義爲最高原則，而最高原則之解釋運用，以總理自著之書，爲標準，黨員祇可完全繼承其理論而不得另造理論，**此決議之精神，在證明中國國民黨正統思想之確立，以確立共同信仰者，制止左傾右傾，**經此全體會議努力做去，以統一之中國國民黨方針，益加明顯，黨員之訓練標準，亦由此而定，以後照此努力，中國國民黨者統一中國，當在不遠，浙江省黨部執行委員沈定一君，本爲中央候補委員，於參與中央全體會議後，即回本省召集省部會議，於本月五日，在蕭山衙前，召集全省高級黨部執行委員全體會議，到會者約三十八人，報告中央第三次全體會議之決議，解釋宣言訓令之要旨，並決定關於省代表之選舉，黨務進行之方略，宣傳之方法及分際，以及關於擁護國民政府問題等，繼續開會三日，一切議案均恪遵中央第三次全體會議之要旨，務期在此次省全體會議之後，全省黨務之進行，能完全依總理遺教，**確立三民主義之正統思想，實現全社會之「青白化」，**

中央執行委員戴季陶君，在總理逝世後，感於國內思想之龐雜，努力爲建設三民主義之正統思想而努力，蓋思想爲信仰之基，信仰爲發生實力之源，思想不齊於政策之解釋運用，必不能收統一之効故也，此次浙江全體會議，戴君亦特赴衙前列席，開會之次日，戴君詳細將革命同盟會以來之革命歷史，與總理孫先生之中心思想，詳爲解釋，更從歷史上及世界關係上，說明國民黨之任務，求全黨同志，忠實接受總理之思想，孫先生說，「主義是一種思想，由思想生出信仰，更由信仰發生力量，」必具此三段內容，乃成爲主義，戴君**認定黨員之訓練，須從端齊思想始，**實爲最重要正確之主張，**黨之團結，亦須從統一思想始，**總理在時，黨之中心在集中思想代表思想，實現思想之總理孫先生，總理既沒，**黨之中心，當然惟有總理之遺教，**人人能完全信仰總理之遺教，先之以知仁之智，繼之以行仁之勇，而貫之以超越生死，貫徹始終之決心，未有不能得國民之同情而完成革命偉業者也，此次浙省全體會議，一切議決案一本此旨，與會者均精神煥發，最後一日會議，討論各種理論問題，自早九時至晚三時，除會食停會兩小時外，繼續時間達十六小時，會衆始終緊張無倦容，且秩序整齊，法度嚴肅，實團體會議中難得之現象也，

此會議有關於鮮明色彩之決議案，最饒意義，國人於建國之義鮮有了解色彩爲必要者，此次浙省國民黨會議，能將此點正式決議，訓令黨員，可謂能見其大，其關於理論應用之訓令中最後一節云，「色彩爲團體之標幟，亦即主義之象徵，**吾黨之旗幟爲靑天白日，斯吾黨之色彩爲靑白之色彩，吾人持以化國人者，實爲靑白二色，必造成全國之靑白化，而後吾黨之主義，乃能印入國民之心腦，**以後凡以黨之名義作公開之運動，或在標誌，或在印刷品，或在一切會場布置，**必須以靑白二色爲主色，**色彩旣彰，趨向斯定，建國之義，此其要也，」此義不特在浙江一省應如此，在全國各地，皆應如此，中國國民黨之中央最高黨部，能以此義通令全國各黨部，統一全國，「靑白化」普遍，則三民主義亦隨之普遍，以「靑白化」之努力造成三民主義之世界的運動，華僑所至之地必有中國國民黨，皆能努力於「靑白化」，**則三民主義之特性與中國國民之和平仁愛的特性，將透過此色彩，而爲世界所認識，**彼紅色運動與黃色運動，實西方文化之世界大同運動的象徵，**而「靑白色運動」，實我東方文化之世界大同運動的象徵也，**

此次會議，在一方面，又爲全國大會代表選舉之籌備會議，已決定提出蔣介石經子淵沈商文三氏爲希望當選之候補人，求各選舉人之同意，蔣經二氏，一爲浙江中國國民黨黨員中唯一之軍事人才，沈氏爲衆望所歸之教育家，必能一致推舉之耳，

會議畢後，戴季陶君即於八日晨赴杭，是日午後應省教育會公團聯合會學生聯合會之請，爲長時間之講演，演題爲「中國國民之歷史的使命」，從中國民族文化之歷史的發展上及中國國族在世界地位上指示中國國民所負之文化的責任，對於數千年來中國民族絕弱文化盛衰之原因，作深刻的批評，更說明**中山先生爲中國正統思想繼往開來之聖哲，三民主義的革命，爲恢復民族生命之事業，**全體聽衆，無不深切感動，經此一番講演，杭人對於國民革命之錯覺，當更除不少耳，

罷工後之香港

▲籍詞輿論……佔用商店……限制華人出境……

三日粵電，據香港消息，港中報界，其素來旗幟鮮明，爲香江晨報單，向各界加以勸導，向英政府加以忠告，不料華民政務署傳該報司理毛湘衡到署，該報遂慨然暫行停版，又尖沙咀爲香港九龍交通之道，平時用小輪來往，以便行旅，但現爲英人司舵，凡華人欲搭船過海者，一概被逐，即有長行票者，亦加以限制，置之於不良座位，甚或逼之於樓下，到下港政府佈告限出境華人，每人只帶五元，而餘則無論金銀首飾，皆任華差予取予攜，歸諸政府，華人因無預備，多爲搜後，聞數日來港政府所得財物，約在十數萬左右，現香港中學校如常上課者，惟聖士提反，未罷工者，爲機器電燈工人，及港政府羈英籍華人爲後備警察，港政府並禁止工人暗中宣傳罷工，

又據香港歸客云，前日中環總警署，忽派出大隊英差，渡海至油蔴地旺角各處，拉去二百餘人，有問政府何爲突有此舉，則以赴深圳附近挖掘戰壕對，聞永漢馬路之代月電器公司，有伙伴二八，亦被拉去其一，其一逃回，又自港政府頒行戰事條例數條後，即將各處民居商店，凡認爲合用者飭勒令遷出，停止營業，最近又將電車路之永安公司二樓佔用，改爲調員辦公處所，

范石生克復南甯

三日粵函，梧州特訊，第二軍總指揮部，(廿九)接南甯范軍行營來電云，廿七日南甯城內胡部滇軍棄城，紛紛向右江方面退走，我軍已進駐南甯城，林逆(俊廷)黎逆(鼎鑒)、逃匿無蹤，現我軍分路痛尾窮追，並派隊抄出百色要隘，料敵不難蕩平也，范軍參謀處詠等語，觀此南甯已收復，桂局種種問題，自當迎刃而解矣，

張作霖準備回奉

▲與段安洽歟

八日京函，張作霖因此次到津，關於關內東北軍駐地及軍餉問題，均已次第料理清楚，魯省督長問題亦經解決，擬於明日(九日)由津回奉，所有津埠事宜，仍由津榆駐軍司令張學良，担任接洽一切，據與奉方關係密切之某要人言，張作霖入關已久，屢言返奉，迄未實行，蓋因對於中央一切問題，毫無結束之故，自盧永祥北上以後，往返京津，爲雙方疏通意見，遂覺無永久在津之必要，現定俟盧永祥返津後，即起程回奉，預計張作霖於下星期一二，或可出關，至張學良是否隨其乃父返奉，現尙未定，前次奉天內部，因張(作霖)久不歸，故有速張學良旋奉之意，但目下張(作霖)既已決定返奉，則張學良似無同歸之必要，

甯學界討論和記案

九日南京快信，八日下午二時，南京學界上海慘案後援會，在省教育會分事務所開全體代表大會，簽到二十一校代表三十餘人，主席葛天民因赴下關交涉和記上工條件，公推童潤之臨時主席，討論提議各案，(一)邵鏡人報告請省長懲辦王桂林呈文，業經擬就，並朗讀原文，略加修改後，通過，當場推定王南生邵鏡人華皖三人爲代表，赴省署面呈，(二)請上次大會議決推舉之郭子弗朱大文王希曾等四代表，立即與國民外交協會甯京學生聯合會，聯洽安插工人方法，(四)孟廣滋提議催促王桂林答復本會之質問宛希儼以其延不答復，認爲理屈詞窮，無詞以對，且本會已呈請省長撤懲，似不必催促答復，主張將質問書寄至各處公布，大家贊成，通過，(五)葛天民報告，頃在下關與國民外交協會代表周澤靑，下關商會長葉楚良交涉上工條件，與和記大班談話，彼對於工人要求之第一條，(和記大班對於滬案，須通電表示，認爲極不人道之事，)請求英政府與外交團主持公道，依法辦理，)堅持拒絕，彼云南京之英國洋行甚多，如怡和洋行亞細亞公司，均無表示，且南京罷工，係被牽連，非肇事地可比，最後又云既經貴國商會，與貴國商會調停，本行亦應請敝國商會，與貴國商會交涉，現周君已遄赴警備總司令部，晤冷司令報告，本席以該行英人毫無誠意，認爲已無希望，然究竟如何對付，請討論，宛希儼主張在交涉破裂而未破裂之間，對於鼓動上工之張海靑李松山二工頭，請求戒嚴司令警備司令立即逮捕，予以懲處，當場由汪同塵擬其公函，並推定汪同塵葉皖兩人代表，攜函面請鄭冷兩司令逮捕，(國九日)

南京快信

▲盧永祥准今日回甯，軍政警各長官均至浦口站迎接，

▲警務處長王桂林，因外人搶去和記買辦羅步洲，受學界攻擊，鄭謙電執政府力保冷遹繼王長蘇省警務，

▲法大已放暑假，該校留甯同學三十餘人，已組織暑期委員會，繼續進行救國運動事業，

▲蘇省互選參政，決定以南京爲投票地點，鄭謙已布告各團體知照，

▲江北運河工程房杏鄭謙，淮揚徐海平剖測量局經費，奉令核減，勢極困難，

▲財政廳委張鍾麻爲滬甯杭鐵路貨稅總局會辦，(國九日)

地方新聞

▲杭州

▲各界議決調查進口英日貨辦法　杭地調查英日貨辦法，經公團調查股主任陳禹門與總商會長王竹齋協商妥善進行，對於進口方面，完全由調查股與學生會合力辦理，并多添調查幹事，其市面調查，亦經支配，每日由調查股派幹事三人會同商會進行，該股已派出程心錦傅仙源居聚乾爲市面調查員，總商會方面派出者，第一日謝虎丞葉文德葉少溪等，查驗橋一帶，第二日李錦歸宋厚齋嚴雲樵等，查城站章家橋一帶，第三日周聯芳傅敏齋吳晉靜等，查東街一帶，

▲蘇州

▲各界聯合會開會紀　蘇州各界聯合會爲滬案問題昨開第十次代表大會，到三十餘人，彭敏伯主席，報告事項，(一)陳祖鏞烈士家族陳後伯報告陳烈士憤世自殺之狀況，(二)武漢學生聯合會代表徐震洲報告漢口慘案情形，(三)關於接洽取締仇貨事之商會復函並請案，(四)市公所對滬工築路案復函，繼即討論議案，當議決，(一)追悼陳烈士案，決由本會函請錢業公會共同發起，(二)武漢學聯會徐震洲報告由本會酌量担任，(三)對滬工築路案決公推市公所商會學生聯合會三代表以及戈秋潭范君博李楚石担任審查委員，(四)推舉國恥大演講委員蔣靖譜等担任，●籌備國恥大演講事宜，(五)國恥廣告案，決用洋鉛鐵空鏤字刷印各處，●以資警惕，(六)電光活動廣告案，決請電氣廠於城內本廠內自置一塊，城外一塊，擇定地點再辦，議畢散會，

▲駐蘇新日領已接任　駐蘇日本領事本國政府撤任，令前靑島日副領事岩崎榮藏繼任，●新領事岩崎榮藏已於前日來蘇，即於昨日正式接任矣，

▲松江

▲商界抵制劣貨之熱烈　松江商界，自動的抵制劣貨，曾向縣商會表示，誓不再進，縣商會以書面向松江學生聯合會聲明，自後商埠航埠火車站由學生會担任調查進口貨，隔昨學生在大港經地方航船上查獲大批英日劣貨，當經報告學生會，今日各界後援會學生會各開緊急會議，●結果將此項劣貨，交縣商會保管，一面由縣商會學生會各界後援會，各推代表十八人，●定期集議處置此次劣貨，又松江各界慘案後援會，七日開英日貨調查委員會，議決事件如下，

(一)本會合學生聯合會縣商會三團體組織成立，定名爲松江英日貨調查委員會，(二)本會設正副委員長二人，會計一人，庶務二人，文牘一人，由三團體互選之，(三)會費由各界上海慘案後援會負責，(四)檢查英日貨辦法，(一)本會各委員由委員長派定地點時間分頭調查，但必要時可自由檢查報告委員會，(二)查貨時查出之英日貨，由商會負責保留，(一)查貨時如有嫌疑物件，一時不能確定爲英日貨者，得留會共同研究，遇必要時，得請內行判定，(一)別派代表十人，與委員會公決處置，(一)調查員在扣留英日貨時，當可旁聽，(一)調查英日貨時，●當驗給收條(式樣另具)，與貨主或轉運者，

▲無錫

▲調查仇貨委員長改選　無錫後援會調查仇貨委員會，因委員長周含茹等先後函請辭職，特由舊委員長周含茹召集各委員於八日下午四時在縣教育會開會解決，先由周含茹就主席說明本人辭職原因，由衆通過，准予辭職，後議繼任者之人選問題，石清麟推許震圻繼任，多數通過，當場許君力辭，並推石清麟自代，魏光銘諸君亦極附議，主席以石清麟繼任調查仇貨委員長付表決，通過，

▲鎭江

▲滬工救濟會通知代表來鎭　上海五卅工人教育聯合會，昨致函外交後援會，謂滬案發生，舉國兵憤，貴會振作民氣，實力援助外交，曷勝欣佩，敝會係聯合總工會，學聯會教職員聯合會等上海十餘公團，共同發起組織，專爲救濟滬地二十萬失業工人之生活及教育，公推敝會執行幹事朱星如君到貴處宣傳，及籌募經費，務祈代爲召集大會，俾利進行，不勝翹企感激之至，

▲嘉興

▲外交後援會近況　國民外交後援會，近日在城廂內外，分貼暫不用英日貨字條，挨門插戶，不稍遺漏，至八日已工作完畢，九日將往四鄉揭貼，刻下該項字條，觸目皆是，頗能引起民衆抵制之決心，

▲崇德

▲後援會消息　崇德縣組織之五卅慘案外交後援會，前以各學校舉行學年試驗，學生無暇服務，現經各校議決，放暑假後，對於一切宣傳并經濟絕交等事，積極進行，

時評

曹錕如何放得

曹錕旣幽禁得在前，便不應釋放在後；旣預備釋放在後，便不該幽禁在前；一個亂法禍國的首魁，可以兒戲出之，以後再不要論甚麼功罪了。

論法：不該放。放了，曹錕倒可以援引法律，向段等算這半年的賬了。

論勢：不可放，放了，餘黨尙在，本性未移，再加以半年來怨毒，豈不急圖反噬的。親戚儘自觀感，曹錕還是曹錕，這是張所不該糊塗，段所不可敷衍，尤其是蕭所不宜冷靜的啊！(湘)

第二張　中華民國十四年七月十日　民國日報　舊歷乙丑年五月二十日　星期五　第一版

本埠新聞

工部局將停供閘北自來水

▲閘北廠已謀救濟……不致有大影響

昨日上午、工部局通知閘北保安司令部、公共租界電氣處、將停送閘北水電、請該部趕速準備、該部當即派代表一人、前往寶山路上海總工會協同相商辦法、以免閘北水電發生困難、總工會得悉後、一時亦無妥當辦法、祇得立即分發緊急通告、召集緊急代表大會、討論維持辦法、一面由閘北各界、會同閘北水電廠、磋商補救方法、工部局至保安司令部通知時、未云一定日期、祇稱日內將停送、如果此事即時實行、恐閘北自來水頓起恐慌、

▲閘北水電公司公函　閘北商辦水電公司昨函總商會閘北商會云、頃接公共租界自來水公司來函云、略謂敝公司現因工潮擴大、人工與燃料驟現困難狀態、設竟不能維持、勢必出於停止供給之辦法、茲爲用戶利益起見、極願消弭此種活動云云、查飲料爲人生日用所必需、際此炎夏、尤爲切要、閘北接用租界水向祇一小部分、若一旦供給斷絕、影響已不堪設想、設竟牽及租界以內、最受痛苦者厥爲吾多數之華商、茲既發生可危之現象、自當熟審利害、始免自陷於痛苦之境、且自來水爲公用性質、與公衆有密切關係、非尋常商業可比、稍明事理者、當所深悉、故敝公司認爲租界自來水公司之希望係涉及公衆問題、而非該公司局部營業問題、維持水量之供給、非爲維持該公司營業、爲維持公衆飲料也、貴會爲商界領袖、於各方情形、素所熟悉、爲特具函奉達、至祈迅將此中利害情形、詳細剖明與各方接洽解決之法、藉免公衆感受無水痛苦、非惟敝公司之幸也、

▲公司中人談話　昨有人向閘北水電公司詢問情形、假使公共租界一旦實行停止供給、閘北方面有無危害、據公司中人云、公司水廠在閘北恆豐路底係直接供給用戶、其饋自租界者、祇與租界沿線交界處之一部分居戶、與公司供給範圍全部比較爲十分之一、際此時局艱難、公司可通告用戶節省使用、供維大局、縱公共租界一旦不能維持、而出於停止供給、閘北居戶之引用饋水者、公司可接管分潤、尚無大礙、況自來水與電氣不同、掘地鑿井、固可立辦、非無救濟方法、惟事屬公衆問題、關係閘北者小、關係租界者大、公司已致函兩商會請設法解決、

繼續接濟工人

工商學聯合會昨據總工會代表報告、工人救濟行將告罄、應請竭力設法、該會即在委員會中議決、函致總商會要求援助、並推定委員林鈞李立三郎志豪劉鐘鳴前往陳述、茲錄原函如下、

逕啓者、昨據總工會委員李立三君報告、謂各埠援助工人捐款、行將告罄、十五萬嗷嗷待哺之工人、生活已日瀕危殆、貴會爲上海商界領袖、資雄勢厚、素願關心工人、值此危險時期、定能予以實力援助、故敝會曾於十九次委員會議決函請貴會實行下列各項、(一)貴會與敝會聯名電北京政府要求撥付前議、速匯款百萬來滬、(二)貴會與敝會聯名發電各地商會要求援助、(大商舉負担三千、小商舉一千)(三)(請貴會執行貴會之議決案)(會員每人五百元會董每人千元)此事關係重大、希貴會從速實現執行、是爲至禱、並特派代表林鈞李立三郎志豪劉鐘鳴四君趨前陳述一切希予接洽、(下略)

太古碼頭衝突調查

日前午刻法租界浦灘太古碼頭順天輪船因內裝有大宗水菓等貨、品貨主深恐腐爛、商允公司自雇小工數十人、赴輪卸貨、爲碼頭原有小工所阻、致發生衝突、爲法捕拘獲二人、於昨解廨訊判、逐出租界、并將該二人解交戒嚴司令部核辦、茲昨據總司令接據某某等團體報告謂是日碼頭上尚有二小工被人推落浦中身死、要求伸雪、邢總司令以事關人命、立即委派本部外交秘書王鏡舜暨李副官詣法租界總巡捕房調查、答稱、是日有無落河身死之人、據法捕頭答稱、是日雖有衝突、但立即制止、實無被推落河之人云云、王秘書等即回署報告、邢司令昨已飭調查所得詳情宣布公衆、

租界電話將復原狀

公共租界華洋德律風公司接綫

租界電車派西捕護衛

公共租界電車公司因有人勸告電車司機人賣票人罷工、前(八)日起、每車開出派一西捕防衛、監視一切、是日一號電車開至靶子路爲止、至午後四時停開、六號電車亦於午後五時許停開、昨晨起亦派特別巡捕隨車保護云、

交部維持滬上燃料

五卅慘案而後津浦滬甯運輸均形停頓、滬上燃料、頓形恐慌、本埠各團體電請交通部設法維持、茲據交通界消息、交部業電令各路急速搶車趕運燃料來滬接濟、並電令本埠各團體、滬上燃料從此可免恐慌、

紗市高漲中之交易所

自上海罷市罷工風潮發生、紗價飛漲、已出常軌、開市後因上下太大、交割爲難、故已停止拍板、惟已成之交頗多爲難、現紗布交易所及證券物品交易所均由理事會商和解辦法、因買賣雙方、最大者當相差二十兩之譜、擬拆中定一標準、俾交割清楚、因現貨缺乏、惟有照此辦法、顧客方面將亦可同意、聞紗布交易所方面近有猶太籍人大做多頭、以致價格愈抬愈高、而現貨缺乏、交割時必致發生風潮、聞此舍有某國人作用、現該所力謀消弭之云、

英水兵巡邏公共租界

日來公共租界中部方面之戒備、比較鬆懈、但昨日自上午起、有英國水兵列隊在西藏路愛多亞路長浜路靜安寺路白克路梅白克路新閘路一帶、游行巡邏、每隊由隊長一人率領水兵七八人、成一小隊往來梭巡、

救濟電力問題尚無確切辦法

▲工部局表示拒絕……救濟工人可無慮

工部局停供電力後、商界方面擬要求以法界電力協濟、法界當道、并已表示可以同意、惟專候公共租界工部局之表示、茲聞該局已有表示、謂經考慮之結果、事實上實有爲難、且已經董事會議決、斷非一二人所可變更、已示拒絕、故此事現又入於困難之境、現當俟南市閘北間之協商、

▲工人生活問題解決　因停送電力而停業之四萬五千餘工人、其生活問題、已由工人與廠主、雙方接洽多次、據昨日工人方面消息、工人生活費、經數次協商後、已蒙各本廠主之慨允、在未上工以前、所有工人每日之伙食費、均由廠主維持、惟據另一消息、則謂尚有數廠廠主未曾允可、

▲南洋烟草公司情形　南洋兄弟烟草公司自工部局停止馬達電力後、即設法自行發電、近日國貨香烟正在暢銷之時、故該公司飭工迅速裝置、以免停頓、昨據該公司職員云、發電機大約一星期後可以竣工、竣工即行試機、其一部小機器、大約日內即可開工、在總機關未裝竣前、所有工人、暫不作工、

▲商務印書館之情狀　寶山路商務印書館總廠、自工部局停止馬達電力後、決計設法自行裝置發電機、以資應用、茲悉該廠業已着手裝設、除第四廠一部份依舊工作外、其餘工人均不工作、大約一月後可以照常開工、停工時期內各工人、一律發給半俸、以免恐慌、又據該廠職員云、此次停工、尚無重大損失、不過承印部不能准期出貨、稍受損失、

▲電車晚間停駛　連日公共租界各路電車、下午五時後一律停駛、五路電車屆時亦祇到東新橋爲止、

官廳告示引起質問

滬海道尹張壽鏞昨致南京省長代電云、省長鈞鑒、奉函諭飭查上海李知事出示措詞不合、英使提出質問、已電飭抄錄全文具覆等因、當經飭令李知事將原文呈覆、經李知事面稱並未出布告、嗣調查案悉職署於六月二十三日奉宣撫使省長會令第二九四號內開、爲令行事、准執政府秘書廳刪電開、奉執政諭、此次滬案發生、政府迭經嚴重交涉、不久當可解決、惟國勢積弱、全賴朝野上下、一心應付、方可貫徹初衷、日來滬廨所拘人民、業經交涉全數釋出、各國公論、亦多助我、自宜乘此時機、迅圖正當解決、第進行要旨、必須認清題目、此次衆禍、係由於上海公共租界工部局所用之英捕違律開鎗、致死傷多命、故交涉雖應向主管之使團提出、而其責任終由英人負之、自不宜牽涉他國、令人詆我爲盲從排外、轉以堅各國之聯合、致我失所援助、至各國強半畏亦化如蛇蠍、忌我者即以此中傷、我國民一切言動尤不宜踰越常軌、致滋口實、而失依還、又當此交涉漸臻順利之時、各地方更不可再生枝節、致礙進行、口岸輻輳之區、內地僻遠之域、尤易發生事故、各省區軍民長官務必善體斯意、妥速密誡、所屬地方文武預行善爲處置、並剴切勸導各界人民、共明斯旨、仍將辦理情形、隨時具報、是爲至要等因、特此奉聞等因、准此除分令外合行令仰該道尹即便遵照辦理、隨時具報此令等因、經職署行令所屬各縣遵照在案、原電有其責任終由英人負之一語、係導此案開槍死傷之責任而言、英領所持或即指此、理合查案呈覆伏乞垂鑒、滬海道道尹張壽鏞叩虞印、

顧正紅案未解決

▲顧正紅父叔之呈文

顧正紅案尚未解決、已誌前報、昨據遠東社記者之調查、顧雪樵係冒充顧正紅家屬、冀圖漁人之利、而日人願出洋萬三千元、亦未有正式表示、前日下午顧雪樵已被顧正紅之父叔顧寶書顧寶財扭發、本擬解回江北懲宗族懲辦、嗣因戒嚴司令部之令、即於昨日(九日)下午會同總工會將顧雪樵解往戒嚴司令部、茲將顧正紅之父叔致戒嚴司令部之呈稟照錄如下、敬稟者、小民顧寶書、因小兒正紅五月十五號被日人慘殺、以致膝下無依、難維生計、痛心之處、莫可言喻、幸蒙工會邀格矜憐、對於小兒殯殮之後、尚能維持余孤老夫妻雙口、倘小兒泉下有知、當亦瞑目矣、近來得悉日人方面有意與余調解、願出大洋萬元、以爲正紅殯殮及余夫妻養生之費、前日曾載登各報、詎日人將以此款交外交署、乃有所謂宗族顧雪樵、蓋非余之嫡族、竟勾結外人、私圖漁利、再三使人勸余、謂日人如何視余、將請汽車帶余上司令部、余暗想當小兒正紅被日人慘殺之時、曾未見彼等有一面出頭、或半言片語、今見日人對余有所撫卹、彼等即營營朝日、思欲分肥、余細知飲水思源、念工會對於小兒正紅一番費力、迄今尚無所指示、爲何顧雪樵孫宗昉與余毫無關係、反而對余十分熱忱、實令余百思莫解、故始終未輕然諾、意欲察視將來、安知昨日報端(申報)竟載有中國新聞社消息、謂小兒正紅案有結束訊、余得悉之餘、不勝駭異、如顧雪樵勾通外人、行將用族長名義、竊取卹款、余於是更證明曩時顧雪樵孫宗昉使人與余周旋之一片心機矣、故余悲憤之際、淚如泉湧、乃以所得信息、除登報聲明否認外、遂立告宗兄任甿、立將顧雪樵扣留、擬即日送往江北懲宗族懲辦、咋晚余兄弟任甿經細將彼拷詢、乃一一吐露、揭破與孫宗昉前後一切之勾當、將即帶往江北送歸家族裁判、不圖事當未果、乃有總工會代表劉某遠來、口稱得司令部副官所囑、立刻要將顧雪樵帶去、由司令部處置、余得此論、悲感莫銘、如果小民得青天司令部作主、將此僉從嚴懲辦、不特小民生者蒙恩、即小兒正紅亦當懷感泉下矣、懇司令大人幸勿將其寬放、務將究辦、以警來人、是爲禱盼、專此即請司令大人鈞安、小民顧寶書寶財等叩稟、

五卅死難烈士公墓訊

萬國公墓汪國貞、願捐助公葬五卅死難烈士、曾誌前報、茲據翁國勳函工商學聯合會催商辦法、工商學會以事屬學生會善後科、特致該會函、啓者、頃據翁國勳來函報告、汪國貞願捐萬國公墓地埋葬五卅死難烈士、本會以事屬貴會善後科範圍、特函知貴會、請直接派員與對方接洽、工商學總聯合會啓、

討論劉光權公葬問題

劉光權烈士喪葬事務所昨通告各團體請席會議討論喪葬問題云、謹啓者、五卅慘禍、廣世罕聞、劉烈士光權既憤異族之殘暴、復懍華胄之淪亡、所謂愛國心長、憂時氣沮者也、故不惜以一死促國人之覺悟、而冀以尸諫、息軍閥之內爭、讀其致全國父老絕命書、可想見其苦心孤詣、絕非尋常負氣輕身之流、所可同日而語也、前由各公團以烈士此舉不僅足爲民族光榮、實於世道人心有非常裨益、即經聯合組設劉烈士喪葬事務所、辦理烈士身後一切事宜、除搜集烈士生平事略、暨其著述筆札等、彙齊付刻、以垂久遠、擬先訂期開會追悼、俟覓得相當地點後、即行醵資公葬、庶乎表彰孤踪、亦可永誌觀感、竊料邦人君子、咸表同情、茲訂於七月十八日下午二時、在本事務所、(北京路題家衖揚州同鄉會)開聯席會議、討論關于喪葬各問題、屆期務祈尊處推派代表出席與議、俾利進行、是所盼禱、劉烈士喪葬事務所敬啓、

滬甯路無罷工情事

上海總工會、昨致戒嚴司令部函云、戒嚴司令部鈞鑒、敬呈者、據滬甯鐵路當局報告、該路有罷工情事發生、此種報告、殊與事實不符、緣此次滬上罷工、僅以對付英日兩國工廠主張罷工外、其餘各廠、如美法等國者、敝會均不主張罷工、即或有罷工情事發生、敝會亦即勸告工人上工、事實俱在、當蒙鑒察、況中國鉄路係交通命脈、罷工等於自殺、敝會及同人無不知之、該路工人並無罷工之意、敝會更無令其罷工之事、但前日該路工人、見各處工會前後繼起、亦思組織工會、曾派代表與敝會接洽、要求派人指導、敝會乃上海工人最高機關、誼不能辭、曾派人與之磋商辦法、該路當局則誤以爲罷工起因、虛辭呈報、殊與事實不符、敝會敢担保該路工人決不致有罷工情事發生、謹此呈明、尚乞明察、

香港情形之來客談

香港情形如何、近日因交通不便、消息甚爲隔膜、昨有人晤由香港來滬之某商人、報告香港最近情形甚詳、茲錄之如左、

▲商場　香港市面自工人相率罷工後、商場嚮所及異常冷淡、華人商店除規模較大之公司及銀行錢莊照常營業外、其餘如酒樓茶館多數無形停止、就外商寫字樓停業者亦在半數以上

▲日間各街道行人、寥寥無幾、入夜九時以後、凡經過重要街口、必經檢查、始允放行、商場情形如此蕭條、可概見矣、

▲糧食　香港政府爲持久計、對於糧食加以限制、近數日來、**華人糧食甚恐慌**、菜類及肉食、欲購得者甚爲困難、一班華人多以炸菜鹹魚爲食、**各客棧已不收容住客**、就暫時不能離棧者、而名牌已先除去、是皆感於糧食困難、不得使然、而各客棧處此景況、亦無形中相率停業也、

▲交通　香港爲歐亞交通之中扭、關係重要、自海員罷工後、**外國商船停留港內者已達百餘艘之多**、其中以英船居三分之二、故水路交通極感不便、近日可通廣州省城者只有二輪、故每日上省人數異常擁擠、由廣九至深圳之火車、亦提高價目、平時不過二元左右、現已加至四五元不等、電車當工人罷工之初、乃改用英人司機、可通車者只由英皇酒店至上中環爲止、現已能通至屈堅泥一帶、

▲金融　中外銀行照常營業、但市面甚淡、匯豐及麥加利兩銀行、連日兌現者極爲擁擠、各錢莊已定八日起開市、華人被限之新例(每人只能五元)所束縛、困難情形不言而知、最騷擾不堪者、**爲華人出口時・檢查甚嚴・前尚以帶金器出口不在禁例・今日更變本加厲・履行沒收・**

▲運貨　自碼頭工人罷工後、所有上落貨物均停運、近日各**英人學校教員學生・願實行勞動・代替碼頭工人運貨**・在吾國學生界對之・應有何感想・

楊樹浦慘殺華工案五誌

▲美領克銀漢表示歉忱……三團體組織蔡案委員會……訂今日下午開第一次討論會

楊樹浦美水兵槍殺華工蔡繼賢一案、交涉漸有具體辦法、茲將昨日消息分誌如下、

▲美領事公函交署道歉　上海工團聯合會於前日下午三時再派代表梅國楨赴交涉公署、晉謁交涉使、由秘書金棟接見、昨日係第二次晉見、即將死者血衣及照片呈核、據金秘書云、美國領事克銀漢已公函交署、表示道歉、其大意謂此種不幸之事發生、本領事謹向中國官廳及華人先致歉意、希望單獨交涉了結、勿與五卅案合併、金秘書云此案望各工團將此案磋商一過、提出一適當辦法、方可由交涉署正式向美國方面竭力去辦云云、

▲工團聯合會委員會　上海工團聯合會、昨日下午三時、開第十五次委員常會、主席張志餘、即討論蔡繼賢案陳頌柔報告各方所來函電由慘死者蔡繼賢家族代表周明如報告、四日晚蔡氏慘遭美水兵開槍斃命經過情形、並云無辜遭死、身後蕭條、應請大衆討論對付方策、以求伸雪、次梅國楨報告二次赴交署情形、張翼成報告檢驗情形、由到會法律顧問楊春綠發言、對蔡案應依據正當法理、着手進行、此事已涉及國際問題、從簡單方面設想、應單獨向美領使、交涉賠償損害辦法、再由工會舉代表向交涉署作最後要求不能諉卸交涉責任、務達圓滿目的、次郭衛律師何世楨律師代表、均有法律之意見、此案已成刑事範圍云云、陳鍾柔主張須由本會組織之、(一)專辦交涉、主席付表決、全體通過、以下列人員組織之、(一)法律顧問三人、(二)安徽勞工會代表二人、(三)工聯會代表三人、末主席報告救濟工人、總商會尚無一定辦法、四時散會、

▲蔡案委員會今日成立　旅滬安徽同鄉會、上海工團聯合會、安徽勞工總會三團體、特組織蔡案後援會、專辦理交涉進行事宜、特訂今日下午五時開委員會成立會、死者胞兄蔡紹修將出席報告、茲將委員會代表錄下、(皖同鄉會)代表未推定、(工聯會)代表梅國楨王光輝黎世良、(皖勞工會)代表張翼成洪東夷、(法律顧問)何世楨楊春綠郭元覺、

▲皖勞工總會委員會　安徽駐滬勞工總會楊樹浦第一分會、昨日下午召集聯席委員會議、到者三十餘人、周明如主席、由梅國楨報告赴交涉公署請願情形、衆主推出代表二人與皖同鄉會工聯會合組一蔡案委員會、本會發起之『蔡案後援會』暫告結束、次由楊樹浦分會會員鄧宏銘戴渠川黃東海黃道隆孫維盛朱俊棠發表主張、均甚切要、公決提交今日蔡案委員會討論、

▲工商學聯合會致北京電　北京段執政外交部鈞鑒、五卅血劇、漫延各地、噩耗頻傳、皆華人被殺報告、本月七日、又發生楊樹浦美水兵槍殺工人蔡繼賢、哀我華人、寄生無處、生命前途、朝夕不保、要皆我政府外交太弱所致、爲此電懇迅速提出嚴重交涉、幸勿再輕視之、臨電泣叩、不盡欲言、工商學聯合會佳、

各方面熱心救濟工人

▲美洲華僑　五卅慘案發生之後、美洲芝加哥等埠華僑當即來電慰問、表示同情、已見各報、日前芝城中華公所復募款集資匯來工商銀行、轉交該管機關、以作救濟勞工之用、昨聞工商銀行又復收到加拿大滿地可埠中華會館匯來救濟捐款二千元、美洲華僑遠居異邦、備受艱辛、而其關懷祖國熱心捐助、有如此者、殊足令人感佩、

▲中華職校　自五卅案件發生後、全校師生募集款項三百餘元救濟工人、全校工商科文書科乙種工科學生一體茹素飲粥、二月以來、節得銀一百五十元三角七分、已於昨日送至上海商業儲蓄銀行、作爲救濟工人款項、併已報告上海總商會學生聯合會工商學聯合會、

學生總會委員會紀

昨日上午九時、全國學生總會第七屆臨時執行委員會在中華大旅社開第一會議、選舉常務委員、當選者總務部李碩壎(四川)、組織部楊善南(北京)、宣傳部粟豐(奉天)、編輯部高爾柏(上海)、工農部楊遺誤(湖南)、選舉後當由該會函請上屆執行委員於三日內移交、至未當選之各執行委員則分駐各省爲總會特派員、每星期將當地情形向總會報告一次、以求消息靈通、

改良農村組織增進農人生活

國民黨政綱對內政策第十一項

確定集會結社言論出版居住信仰之完全自由權

國民黨政綱對內政策第六項

血塵之觀測

人身血液中、有一種不易測知之物質、醫學上稱之爲「原基顆粒」一部分係脂肪小球、一部分最細微者、是名「血塵」(Haemoconien)考其由來、係從乳糜管輸入、本藥房所發行「人造自來血」、功能補血○開胃○胃納既旺、乳糜管增強、「血塵」之輸入必多、凡人患身虛○脚腫○胃弱○脾薄○五癆○七傷○諸虛○百損○諸症、其最大原因、實由於血液衰枯、治療之法、莫善於購服「自來血」、以培元氣、而除病根、

▲人造自來血　大瓶二元　小瓶一元二角

上海五洲大藥房總發行

國內外各分號及各大藥房洋廣貨店均有出售

夏令唯一安神消暑妙品

立除臭蟲藥　靈驗蚊香水　驅蚤蟻妙藥　各種花露水　各種鮮果汁

二四

二角　一角　每瓶三角　每瓶二角　半角　六角　三角

上海各埠　五洲藥房發行

國內外各藥房均有出售

電鏡催眠法

電鏡催眠法一書

大洋二元

中國心靈研究會啓

面授函授　保能成功　索章即奉

中法藥房 夏季大廉價廿一天

五月十一日起 六月初一日止

上海三馬路中法大藥房啓

制定勞動法改良勞動者之生活狀況保障勞工團體並扶助其發展 民國黨政綱對內政策第十項

援工遊藝會已定期

援工遊藝大會自經各團體加入以來、連日在西門外泰亭里籌備處開籌備會、到有滬西東區東北城民國路北城法租界等各商聯會代表俞國曦陳天生吳亮生高子雲江錦春張秉鑫顧竹君邵文瀚丁復林張梅庵蕭效仁侯之陽等、茲已決定本月十八十九二日爲開遊藝大會日期、地點已擇定普益習藝所、遊劵每紙售洋一元、者各團體担任銷售、所定遊藝均由滬上著名人士担任、聞共有數十種、

前昨兩日繼起罷工者

總工會消息、前昨兩日又有繼起罷工者、茲將廠名及人數調查如下、昨日繼起之罷工者、

中華製革廠 日商 二百人

上海製革廠 日商 二百人

大德香煙廠 英商 三百人

五卅工人教育會開會

五卅工人教育聯合會、昨午三時在四川路青年會開聯席大會、到會者江蘇省教育會、上寶平民教育促進會、平民教育實進會、租界區教育會、上海教育益德會、全國青年會協會、上海青年會、精武體育會、滬東公社、河南路夜校徽社、推省教育會代表章伯寅主席、沈戟儀翁國勛相繼報告經過情形、次主席宣讀宣言書、經潘仰堯修改通過、次推定各項正式職員章伯寅爲總幹事、朱懋澄爲副總幹事、總務股主任翁國勛、敎育股傅若愚、經濟股沈戟儀、編輯股潘仰堯、交際股鄭鴻、調查股范更新、次分區接洽、南方區青年普益社少年宣講團第二師範中華職業學校江蘇教育會等、由黃警頑擔任、閘北區精武會上寶平民教育會等、由郁瘦梅担任、滬西區平民教育實進會中華書局同人進德會、由翁國勛担任、虹口區上海青年會租界區教育會、浦東區由職工青年會鄭鴻担任、議決由總務股擬定後、提出通過、次推請會董問題等由陳才棠担任、次定今日下午三時開職員報告接洽情形、茶點攝影散會、

電車工會二次委員會

公共租界電車工會、昨日下午六時開第二次委員大會、主席正委員長滿龍報告開會情形、次由各委員報告一切事宜後、最後提出反對罷工後所招之新工、討論良久、決定全體預備要求上海總商會轉各路商界聯合會、從六月一號起、實行經濟絕交、請各商業與英日新立之保單務速設法撤回、以憑正式公同函請總商會設法、八時散會、

太會中國代表團來電

本埠中華基督教青年協會昨接太平洋國民會議我國代表團、於本月八號自檀香山來電、文曰、「中國所提各項國際問題、已在大會議程中列入優先地位、各國代表對於取消治外法權及收回關稅權、均有誠意同情之表示、移民問題之討論、確有進步、經濟侵略案、將於明日討論」云云、

五夫步兵團捐洋來滬

昨上海總工會得浙江五夫陸軍步兵第三團來函、並匯票洋五百五十元、(前由寧縣中學滙來二十元、連此次共五百七十元)、作爲救濟工人之用、該會已擧給收據并表示感謝矣、

總工會爭工會條例

上海總工會昨爲要求修正工會條例致北京段執政農商部莫次長法制院姚院長函云、(銜略)閱報載政府擬公布之工會條例草案、竊爲有不得不及早糾正者、對於發起人之人數及資格、嚴加限制年齡與教育、竟成與奪人民公權之準者、當改正者一、草案既明定工會爲法人、又限止工會基金須存儲代理國庫之銀行、國人自由處置財產權之謂何、此當改正者二、再則草案僅許各地之同業工會聯合、而不與一地方各業工會以聯合之權、違反該案之工會、不但將立遭解散、發起者且戾邢罰、此當改正者三、工人等認爲凡爲工人、既可取得工會會員之資格、當然皆有發起工會之權利、工會一切財產當由工會自擇可靠之銀行儲蓄、不應於條例上加以限制、每一地域以至於全國各業工人、均有共同之利益、如工人教育醫藥互助等、萬不能各業人自爲計、宜有承認每一地方及全國總工會之組織之規定、至於各工會章程內派條例上、既有應行訂明諸項之條款、則對於選舉方法職員任期及資格等事、不宜有籠統之限制、竊謂工會條例、原爲保護勞工利益而設、決不當變爲束縛工人之具、現今列強凌逼中國之獨立解放、胥賴民權伸張、羣衆團結、工會之組織、關係非僅工人、當此全國勞工奮起救國之時、望速删除工會條例草案種種束縛之規定、立即頒布、使全國工人有所遵循、而勞動者之權利不受摧殘、使外人無所藉口、以維民權、而慰輿情、上海二十萬工人尤因外交關係、罷業以待、臨電不勝迫切之至、全國總工會上海辦事處暨上海總工會同叩庚、

南車站稽查行旅

淞滬戒嚴總司令刑士廉、昨派軍警執法第二稽查分駐所所長皇甫振威、率稽查四名書記一人兵士二名、至南車站鐵路寄宿所常川駐守、稽查往返旅客、

鐵銹工會要求接濟

胡家木橋鐵銹工會、昨日下午二句鐘、有工人八百餘人到會、請求該會代表陳栻、及幹事沈鴻章孔憲亮朱鴻才苗德有喬守仁喬明章國夏慶留等、一同到總工會要求救濟、沿途手持旗幟、秩序尚佳、至總工會門首、一時途爲之塞、旋由總工會執事劉貫之出爲撫慰、答復該工人准於明日(十一日)發款救濟、該工人等始各散歸、

吳佩孚代表過滬

吳佩孚於前月派參議王某來滬、居廣東路某公司、逗遛約兩星期之久、往返滬杭、與孫傳芳有所接洽、業於前日北上、聞啣有吳重要使命、將赴津調張、並於馮玉祥及直系諸人均須過訪、

胡寅旭案之豫督復電

前姜案代表胡寅旭、於上月因事北上路過開封、在車站被人暗殺、本埠皖同鄉會得訊後、卽致電豫督岳維峻請予緝兇懲辦、該會接岳督復電云、上海安徽同鄉會鑒、文代電悉、胡君被害一案、業經嚴令警備司令暨警務處協緝、務獲究辦矣、

軍人攜武裝行刦

▲被刦者楊慶澂家

前浙江督軍楊善德之子楊慶澂、住閘北福山路愼福里二弄一千二百五十八號、前日上午、有穿排長軍服之二人、各帶盒子炮、與穿白長衫者四人、穿元色雲紗衫褲者一人、(均操北音)、分乘汽車二部、闖入其家、以搜查軍械爲由、該里本有五區二分所之崗位、崗警見若輩來勢不善、上前盤詰、據稱奉某司令所派、該警要伊等同赴警所報告、彼等不允、一擁上樓、翻箱倒篋、攫去珍珠練一根、白金練一根、連大珠一顆、鑽石三粒、寶石三粒、鑽鐲一只、珠鐲一只、鑽別針三支、金鏤鑽挖耳一支、金鎖金練金環金烟盒等物、該警不敢逮捕、任其上車而去、事後由楊報告警所、經紀署員轉呈常廳長、立飭閘北偵緝隊探員朱鳳鳴派探四出踹緝、昨已緝獲有關係之甲乙二人、聽候究辦、

淡水路前晚之鉅刦案

新閘淡水路三號吳叔清、向業顏料、前晚十一句半鐘、突來六盜、一擁而進、三盜登樓、三盜則在樓下、其中四盜各執手槍、向吳眷屬恐嚇、任意翻箱倒篋、內有首飾匣兩只、滿儲金珠首飾、(計値價二萬元)致被刦取一哄而逃、事後新閘捕房聞警、立飭包探馳往兜拿、盜黨已不知去向、向詢據稱各盜均操北方口音、第一二兩盜身穿黑香芸紗短衫褲、頭戴草帽、有鎗、第四五兩盜穿藍布短衫褲、無鎗、第六盜穿白洋布長衫、有槍云云、該探等回稟捕頭、諭飭上緊緝賊盜、

南潯路日人家遇盜

美租界南潯路一百另一號日人家、前晚九時許、突來盜匪七八人、兩盜在外把風、餘盜擁入內室、各出手鎗、將値價一千元之金飾現洋鈔票搜刦一空逃逸、

國民黨區分部消息

國民黨三區二十一分部、昨開選擧大會、周斌主席、宣讀遺囑、由上海執行部特派監察委員李士林君到會全體同志選擧魏邦傑同志爲第二次全國代表大會區分部初選代表

前日下午第八區黨部開成立大會、到會同志共百五十人、第一區代表丁曉先主席、開會祭序如下、(一)搖鈴開會、(二)向黨旗及總理遺像行三鞠躬、(三)靜默誌哀、(四)宣讀遺囑、(五)主席致開會辭、(六)總理演講(留聲機)、(七)各分部報告、(八)執行部訓詞、(九)各區代表演講、(十)本區同志演講、(十一)選擧區執行委員、(十二)臨時動議、(十三)茶點、(十四)攝影、(十五)散會、選擧結果如下、林中川(常務)、吳先清、王燕毛瑛姚五一得票最多當選爲執行委員、周承思陸士毅得票次多被選爲候補委員、最後議決電賀廣東國民政府、照錄如下、廣州國民政府委員鈞鑒、政府成立、萬民欣慶、務本總理遺志、廢不平條約、召集國民會議、否認北庭僞擧、嚴抗英法慘殺同胞、上海第八區黨部成立會全體叩庚、

蘇黨部電賀國民政府

國民黨江蘇省黨部昨致國民政府電云、廣州國民政府鈞鑒、我黨應全國人民之需要、與乎孫總理之遺志、成立此全民的國民政府、屬部於歡忭之餘、敢代表全省同志謹祝政府諸公在黨之指揮之下、本就職誓言之精神、指導全國民衆努力奮鬥、於最短期內、實現我黨主張、而使中國民族得以自由平等、中華民族解放萬歲、中國國民黨江蘇省黨部叩佳、

監算交代委員將赴甯

監算江蘇交代委員會、近因財政廳限日抄齊、故定於二十一日開始赴廳檢卷、該會昨會致函各監算委員、務乞卽日來甯、主持一切云、

國內匯兌行市報告

上海銀行九日國內匯兌行市報告云、今日津電行市爲一千〇五十兩、洋厘六錢八分三七五、漢電洋例爲九百七十四兩一二五、洋厘爲七錢〇四厘五、滬市掛牌津行化爲一千〇五十三兩、洋匯平漢、洋例爲一千〇二十八兩七五、洋匯爲一千〇〇二元、京公砝爲一千〇四十五兩、洋匯爲一千〇〇一元、濟南烟台青島洋匯均不匯、惟今日濟南來電市面稍爲堅定、不若前數日之直趨跌落、蘇屬各處未動、浙屬若杭州湖州甯波嘉興紹興等處均各跌一元、杭州爲一千〇〇二元五角、湖州甯波同爲一千〇〇二元五角、嘉興爲一千〇〇三元、紹興爲一千〇〇五元、餘姚亦跌一元爲一千〇〇四元、

虛設字號案歸民庭研訊

騙子夏天壽、與同黨在迎春坊虛設萬裕棉紗字號、向李雄冠騙得貨銀四千三百卄五兩逃逸、被李控由捕房、將該號司賬顏仲權徐葆華跑街周子明學徒金殿華王葆荃等拘解公堂、交保候核在案、昨由陸襄讞會同美員副領事研訊、原告上堂證明陰歷四月初五經掮客介紹、向該號定購棉紗念五包、次日送去紗價永聚莊票銀四千三百卄五兩、未幾該號來電話謂此項莊票命學徒持向收款、中途遺失、當卽向永聚莊掛失、詎已被夏天壽託益昌莊收去、而棉紗竟不交出云云、質之顏一昧推諉、不肯將該號股東暨人及姓名供出、並延律師代辯、旋由原告將顏在捕房所書股東姓名之字條呈堂、中西官察得該字條上係夏天壽股東外、尙有中央信託公司樓上之上海皮廠經理邱鶴齡及楊某等均保股東、而其餘四被告亦供顏係股東派來司賬、股東姓名彼實知悉、至原告所付之莊票銀則被夏取去等語、中西官以原告既已另行民事起訴、判本案註銷、顏仲權交一千兩保候民庭訊核、

大亞影片公司攝外景

北四川路大亞影片公司、現已編成劇本(疑雲)、本月十二號開始拍攝、其外景取於西子湖畔、頃正集合男女演員、由導演高西屏君率同赴杭、

文明書局又到橡皮套鞋

南京路文明書局發售橡皮套鞋、售價便宜、購者絡繹不絕、該局同時又運到各種雨傘暑表、價亦甚廉、

●●讀謝 公共租界納稅華人會理事童詩聞君、著有上海公共租界華人參預市政權案意見、印訂小册、承贈一本、又商務書館贈少年雜誌第十五卷第六號兒童世界第十四卷第十一號各一册、併此謝謝、

國貨消息

國貨維持會調查國貨

中華國貨維持會昨接武進縣商會公函云、逕啓者、查絲光紗一項、敝地各布廠需用甚巨、多數係某國製品、茲請孟心如君到滬調查中國製品、此項絲光紗染色工廠、敬祈貴會介紹與觀、俾敝地各布廠以資辦理、有所遵循等因、並由孟君心如到會面述一切、該會以此擧正我國貨絲光紗業乘機發展擴充外銷之無上機綠、故口繕發公函、介紹本會會員達豐綠明信大振華四染織工廠、俾孟君實地參觀、同常宣傳、並贈與孟君等六期國貨調查錄二册云、又該會昨接本埠甯波路中旺弄積福里內豫成豐綢緞莊施振廷君來函云、鄙人所組織之成豐製傘廠現正從事籌備、所用原料、係屬純粹國產(綢係小號之甯波與泰廠自造、布則係上海鴻章廠定織、)惟國貨傘骨則尙付缺如、殊爲恨事、故特字奉請祈貴會代爲調查、究竟中國有否此項出產、如果無處可購、祈代爲函詢上海模範工廠能否承造、事屬急需、愈速愈妙、該會接函後、刻正從事調查、

發起女子五卅國貨社

經濟絕交現已普及全國、更進一步、則爲國貨之提倡、本埠婦女知識階級、有鑒於此、由張惠如涂竺筠應令言吳閏梅邱國英呂素紈蘇綿喬靜文吳蓉吳芬吳苑等發起組織女子五卅國貨社、現已擬定章程、開始招股、大約半月之內、卽可籌備就緒、

勸用國貨會開會

上海各團體勸用國貨會、昨日上午九時、開第三次委員會、通過議案、(一)調查股王奎元報告、近自工部局停止華商供給電力、市上所售南洋烟草公司各種紙烟、價目逐漸提高、實與本會勸用國貨之旨相反、應由本會具函該公司、通告平價、以符倡用國貨之旨、(二)宣傳股張振遠提議、本會應調查本埠各國貨廠「出品」「商標」「成立年月」「原料來源」予以提倡、決由本會致函各工廠查明、徵取貨樣、公開審查、一面由本會交由特派員、攜赴各地勸用、(三)總務股樂樹滋提出、第一次執行委員會議決「派員赴全國宣傳案」決先推錢中之沿滬甯綫出發、卽日起程、議畢散會、

中華國貨宣導會議案

前日下午五時、中華國貨宣導會開第三次會議、出席者宋士驤龍志翔張蔭培張渭漁盛培英秦沚良李允之等九人、當由主任宋士驤主席報告經過一切、茲將通過議案錄下、(一)宣讀組織分會規則、(二)發行愛國日刊、准八月一日出版、照各分會支配數目、每日印五萬張、不敷支配時再行增添、(三)招登愛國日刊中商業廣告、並分函各工廠聲明本分會根據本報、刊入國貨廣告爲之宣講、與普通告白不同、故告白刊費較貴、以資補助、(四)增設董事部、

提倡國貨會昨訊

提倡國貨會商場、昨日營業極佳、游藝方面有張萍舟之國樂、及少年宣講團表演化裝演講韓國亡國慘史「安重根」前段、由陳賢本范大璋顧九如陸文韶甘梅嶺等扮演、觀者極爲動容、

恆興運銷國貨

虹口天潼路恆興雲紗拷綢號、運到大宗國貨布疋、銷場頗盛、如國產樹皮布、每尺一角、土製新花條竹紗每尺一角三分、二尺門面全絲柳條紡綢每尺五角至五角五分、銀絲綢夏布長衫料、每件九元、國貨草帽每件一元半、

三星紡織公司純係華股

本埠總商會昨函三星紡織公司云、逕啓者、前接貴公司來函、以十數年前在香港註册、其實股本純爲華股、請予證明等情、當經本會委託調查會董與子槃君調查去後、茲准唔盛玉麐君、詢得該公司係已故盛杏蓀先生所創辦、純爲華股、盛氏居其多數、曾在香港註册、業經調查明確、特此奉復等語到會、爲特備函證明、卽請查照、

滬南新組織兆豐琺瑯廠

無錫榮華生君素於提倡國貨極爲熱心、最近集合同志組織兆豐琺瑯廠、於本埠南火車站東首陳家橋地方、租地建造寬大廠屋、聘請中國琺瑯專家、製造各種搪磁器皿、如面盆飯鍋食籃茶杯飯碗茶壺水桶痰盂便壺醫藥用具照相用品、美術屏聯、匾額招牌等日用品、

國貨彙報第一期出版

本埠沈家灣承天中學汪勛吾周介天、爲愛國同胞選用國貨起見、特創一種國貨彙報、俾便參考、現第一期已出版、除分送各界外、函索卽寄、

▲更正 昨日本報載國民通訊社來稿運輸工會報告總工會太古碼頭案函、內有重傷二人落水而死者三人等云云、茲查係不確、特此更正、

時評

停水警告

工部局停止供給電力以後，繼之又有停止閘北自來水供給之預告；在各界力謀救濟電力事未有頭緒之時，又來此斷絕日常生活必須品之警訊，設竟實現，則其於地方治安與人心之穩定，必有不幸的影響。但基於此次警告之結果，在閘北水廠的地位，自不僅謀目前的補苴爲已足，而必當想到根本的救濟。所以，無論繼此警告，因該廠的哀求而停水一事，不致實現，而該廠爲永久計，終該設法不再仰給於人。(愼)

虹口天潼路 愼興老牌香雲紗零剪

有種種之優點 愼興老牌香雲紗

◉絲質純軟◉耐用不折◉顏色光潤

◉永不脫拷◉價錢最廉◉牌子最老

加闊香雲紗 純絲織成 每尺七角至一元三角不等

拷綢夏布國貨布疋取價最爲便宜

外埠函購請寄外埠通信販賣部

新式服裝大全

ABC汗衫

旣耐洗濯、且極美觀、輕爽舒服、首屈一指、爲現代最完善的汗衫、求增進身體的文明者、第一要着此新發明之ABC牌汗衫、款式有數十種之多、各界適用、備有樣本、函索卽寄、

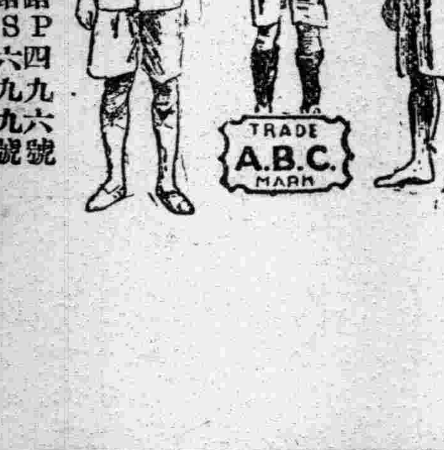

上海 中國內衣織布廠製造

發行所 上海南京路SP四九六號

製造廠 上海麥根路SP六九九號

分銷處 各埠百貨公司及洋廣雜貨店

鹽業銀行廣告

本銀行股本一千萬元已收六百五十萬元公積金盈餘及滾存三百九十七萬四千九百餘元辦理存放匯兌各項銀行業務總分行所在地列下

北京西河沿 天津法界八號路 漢口英界一碼頭 濟南二馬路 宜昌二馬路 沙市拖船埠 螺河 鄭州錢塘路 駐馬店 南京下關惠民橋 上海英界北京路 香港德輔道 揚州左衛街 杭州珠寶巷

其餘各省會商埠均有通匯機關並與金城中南大陸銀行合設準備庫及儲蓄會於上海天津漢口等處

上海分行電話號碼中央 八一四三 八一四四 八一四五 八一四六 經理室及各辦事處均可通

蔣永亮牙醫生

專用最新無痛治療術醫治牙疳牙瘺骨槽盤根爛根種種疑難牙患等症善鑲金銀磁牙赤金橋牙電氣種牙全口鑲牙赤白金粉磁粉補牙 門診一元 時間 下午三時至六時過六時不候 星期六上午十時至下午五時止特定優待診鑲牙補牙拔牙照常例六折星期一至五仍照章取費 診所上海法租界霞飛路嵩山路巡捕房西首第六家仁和里口一百六十五號電話中央四七零四號

上海學生聯合會夏令講演會招生廣告

（宗旨）利用暑期講演學術養成社會運動人才「入會」凡有志來會聽講者不論性別年齡依本會簡章之規定均得報名「名額」以四百人爲限「日期」七月十三日起至八月廿三日止共六星期「收費」學費免收祇收講義費二元雜費一元「報名處」上海南市滬軍營亞東醫院內上海學生聯合會「簡章」函索面取均可

上海樂益中學招男女生

學額　高中（文科）一年級初中一年級新生各五十名。初中二三年級插班生各二十名。報名即日起八月念一號。報名處　老靶子路福生路口儉德里本校。又本校簡章函索即寄。

暑期學校。學費祇收二元。內設國文英文數學。又本校與蘇州樂益女子中學。絕無關係　近日外間關於此點。多有詢問。特此鄭重聲明。

顧正紅之父顧寶書緊要啓事

敬啓者此次上海風潮實由內外棉紗廠日人慘殺鄙人小兒正紅所致徒因風潮擴大全國同胞齊起反對日人乃有所恐怖再三人來會要求暗中和平了結但因一般流氓痞徒什麼顧雪樵並非鄙人嫡親宗族竟想冒名頂替希圖漁利擅自登場簽字後一切外人詭計欺騙假借名義之了結鄙人決不承認誠恐真象有所蒙蔽特此登報聲明敬希各界同胞注意爲幸　小兒正紅係內外棉紗廠工會會員曾於工會關係重大故鄙人始終未會承認近不料外面顧寶書啓七月九日

同義堂銀樓大同行昨日門售行情列下

赤金　每兩洋四十六元五角正

紋銀　一元六角五分

患白濁者之最好消息

姚佐頡

新法洗射白濁　立愈白濁丸

白濁乃花柳病初步異常危險起勢劇痛淋漓幾成毒延害骨髓必致瘋癱若發於外則爲橫痃魚口下疳血淋潰爛更慘本醫生有鑒於此專門研究此科獨具心得並有各國專新白濁儀器新法洗射藥永爲能將實道專附完全消毒無痛苦又特製立愈白濁丸亦使根本治理十年八年者多方醫治不愈者均能藥到病除永不復發

診所上海三馬路大舞臺對面姚佐頡醫生

文昌帝君丹桂籍

帝君曰吾一十七世爲士大夫身未嘗虐民酷吏救人之難濟人之急憫人之孤容人之過廣行陰騭上格蒼穹人能如我存心天必錫汝以福於是訓於人曰昔于公治獄大興駟馬之門竇氏濟人高折五枝之桂救蟻中狀元之選埋蛇享宰相之榮欲廣福田須憑心地行時時之方便作種種之陰功利物利人修善修福正直代天行化慈祥爲國救民存平等心擴寬大量忠主孝親敬兄信友和睦夫婦教訓子孫毋慢師長毋侮聖賢或奉真朝斗或拜佛念經報答四恩廣行三教濟急如濟涸轍之魚救危如救密羅之雀矜孤恤寡敬老憐貧措衣食周道路之饑寒施棺槨免尸骸之暴露家富提攜親戚歲饑賑濟鄰朋斗秤須要公平不可輕出重入奴僕待之寬恕豈宜備責苛求印造經文創修寺院捨藥材以拯疾苦施茶水以解渴煩或買物而放生或持齋而戒殺舉步常看蟲蟻禁火莫燒山林點夜燈以照人行造河船以濟人渡勿登山而網禽鳥勿臨水而毒魚蝦勿宰耕牛勿棄字紙勿謀人之財產勿妒人之技能勿淫人之妻女勿唆人之爭訟勿壞人之名利勿破人之婚姻勿因私讎使人兄弟不和勿因小利使人父子不睦勿倚權勢而辱善良勿恃富豪而欺窮困善人則親近之助德行於身心惡人則遠避之杜災殃於眉睫常須隱惡揚善不可口是心非翦礙道之荊榛除當途之瓦石修數百年崎嶇之路造千萬人來往之橋垂訓以格人非捐貲以成人美作事須循天理出言要順人心見先哲於羹牆慎獨知於衾影諸惡莫作衆善奉行永無惡曜加臨常有吉神擁護近報則在自己遠報則在兒孫百福駢臻千祥雲集豈不從陰騭中得來者哉，誠能遵循勿替，庶無負帝君諄諄誥誡云爾，仲謀其義，較原本更爲周匝，二公確遵聖訓，成獲靈異，

鴻興襪廠

大減價

廉價貨目列下

另嚟全絲長統男襪	每雙八角
另嚟全絲長統女襪	每雙七角五分
另嚟全絲中統男襪	每雙六角五分
另嚟全絲短統女襪	每元西雙
上等蔴線男襪	每元四雙
特等蔴紗男襪	每元三雙
各種男女雙線襪	每元五雙

草帽一律九折

汗衫汗褲花色繁多特別廉價

○地址　大新街正豐街口

◉最迅速的結束宜

內外兼治

內服　六零六聖藥　每瓶洋一元七角五分

外搽　六零六藥膏　每盒一元每打十元

値茲夏令、暑氣暴逼、潮濕蒸騰、餘毒未盡之人、即易感發、內則筋骨酸痛、神倦力疲、外則發瘰生瘡、潰爛汚臭、痛苦難堪、怨恨莫名、能用「內服六零六聖藥」服、則內治活動毒菌、排洩出外、用「外搽六零六藥膏」搽、則外治潰瘡腐臭、收口生肌、故欲最迅速的結束、宜用此良藥內外兼治、

治　楊梅結毒下疳淋濁婦女赤白帶小兒胎毒瘋癱骨痛等症　期打洋十七元五角

治　疳瘡潰爛疽癰癬疥小兒熱瘡癩頭虫咬無名疔毒等症　每盒二角每打二元

○夏令要藥　定價特廉

急救時疫水　立蘇臭蟲粉

防疫臭藥水　各種鮮菓汁

上海四馬路太和大藥房總發行

上海河南路　巡捕房對面

廣東

趙同春堂

自立丸丹膏散藥酒萬應萬驗八寶膠香救急兒小賣藥鳥鷄

白鳳丸　衛生丸　同春丹　時症丸　午時茶　紗氣丸　紅靈丹　臥龍丹　辟瘟丹　如意油　玉樹神散　行軍散　牙痛散

原莊馮了性藥酒　批發相宜

每瓶洋一元二角九　每瓶洋一元二角九　每盒洋一元四九　每九二角　每盒洋一元五角　每盒六分　大瓶洋一元二角　中瓶洋一元五角　中瓶一元五分　大瓶洋七角　中瓶五角　每塊洋八分　小瓶洋五角　中瓶一角　小瓶一角五分　大瓶洋一元五分　每瓶洋一角

張致果病院

德國政府特許錄取醫生

本院仿照德國私人病院精美之辦法除備一切設施細菌之病理外並設有種種病檢驗所之儀器手術室等均已齊備凡有難症之治療及各種傳染病之診斷均係確切可靠○本院地址在南京路西首三十號　五時至下午六時　一切診療之費日診百人時間上午十時至下午六時

法國醫學博士周賢盛

本院上海震旦大學畢業於法國醫學博士學位曾在廣慈醫院專授外科及產科醫學有年著名醫生經驗臨床同時得其醫治者無不讚幸

門診　上午九時至下午五時

出診　一元

貧病送診　金○收費免車金

診所　西門外華安坊診所　華濱橋

中華全國工商協會入會工廠團體廣告

永和實業公司　月裏嫦娥牌各種化粧品　上海老北門

農商部褒獎　無敵牌牙粉及各種化粧香品　爲八款個人迎合適用之化粧品　各埠洋廣貨舖均有出售

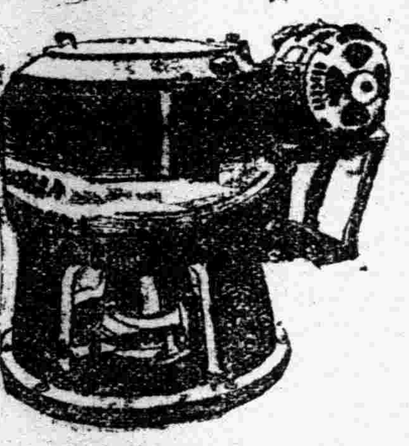

合衆機器廠　欲知詳細請函上海狄思威路聯珠口本廠總處即有答復

脫水機　又名旋乾機

無論八角水之機械此紗線等經過後能在十六上下減去一百分之無汽蒸發、受旋乾過後無須火烘、且能光潔、機器顯出、不退顏色、而在線紗等件、用此機、功效相同、時間短省、

襪廠染廠注意

完全國貨

三星牌蚊蟲香　觀音粉

中國化學工業社　總公司上海河南路製

用國產可挽回權利百萬金漏卮

自求工廠

多福牌一字螺甸鈕扣　富國牌光澤晶瑩

批發所上海寶善街吉祥里內信源號

三新染織廠

精造　一字線呢　嗶嘰　鳳尾　麻紗　錦格　線布

廠設上海南市陸家浜　總發行所上海福州路振亞公司

開林公司

雙斧老牌國貨油漆

上海北江灣路開

中華興記廠

著名香皂

發行所上海吉祥街東林興記

最新出品

三角牌五彩絲光面巾

三友實業社門市部

每條三角　每打三元　上海南京路石路西

●應時貨●　●透涼羅●　●絕好帳料●　●人人用●

各式上等香皂

華豐香皂廠

發行所上海東棋盤街

振華公司

國貨風行全國油漆

批發所上海法租界天潼路

完全國貨

龍虎牌人丹牙粉

中法藥房總理

五卅慘案震動全國

愛國同胞激於義憤

遂有經濟絕交之說

然君子務本本立而道立

振興工藝多造國貨

廣勸全國人民多用國貨

則國家富强不難翹足待也

五洲固本肥皂

五洲固本廠

五洲藥房總理

愛華瑞記香皂廠

金錢牌（香皂）孔雀牌雙人牌壯士牌藝文牌樂水牌之七桃牌關七牌大鼠牌旅玫牌瑰塔牌金牌飛星牌行麟牌女紳牌喜鵲牌丹牌

總發行所上海三洋涇橋北首吉慶里

中國獨家大花邊花足襪廠

邊

中華工業廠

總批發所上海四川路

花樣最新　花色最多　顏色最鮮　尺碼最準　價格最廉　採辦最易

分發行所　香港　漢口

綢傘布傘

粹成製傘廠

寧波江北岸

雄雞牌毛巾

南匯經綸廠

總發行所上海小東門外大街

華成製罐廠

五彩印花洋鐵罐盒　爲近今化粧食品必需之品　本廠承辦各貨迅速

上海英租界南成都路

有了丰采技術的照相　沒有精雅優美的卡紙　可算是一件不滿足的事麼

照相卡紙

粵昌公司

上海七浦路廿一號

勝德織造廠

精美絕倫　各種出品

廠設上海小沙渡路九九九號　批發所五馬路滿庭坊

水浪花邊　電光花邊　珠線邊○　絲魚花帶○　鳳團花邊○　圓花邊○　扣○○　巾○○　面巾○○　手帕○○　提包○○　花邊袋○○　線扣○○　花邊○○　扎絨花○等

勝得花邊　佳人之友

振豐棉織廠

春秋衣汗衫褲

批發所上海江西路B字五十四號

電話中央九三二七

中華第一針織廠

著名菊花牌

各種線襪

批發所上海四川路泰安坊

雙輪公司

上等牙刷

雙輪牙刷花色繁多用之舒服人人愉快

批發所上海廣西路總會仁里口

國民黨之民族主義有兩方面之意義，一則中國民族自求解放，二則中國境內各民族一律平等

國民黨第一次全國代表大會

永安公司 天韻樓

本樓是上海唯一的娛樂機關、自從南京路慘案發生、各商店大家罷市、本樓也抱定犧牲精神、一致表示、現在各界有了一種新覺悟、以為長此罷市下去、本國商業未免大受影響、因此大家議決於五月初六日開市、本樓當然也照常營業、一來免受無謂的損失、二來可以調劑社會的精神、況且日來天氣炎熱、更不可不有一消暑地方、諸君盍興乎來

大世界 在法租界西新橋堍 門票小洋二角

是第一遊藝場是公衆行樂地遊藝之多不可殫述各界公餘請臨遊覽

中央大戲院

電話中央七七一五 六馬路舞臺原址

今天日夜開演 日戲下午三點 夜戲晚間九點

價目 日戲樓下四角 樓上六角 夜戲六角 八角 包廂一元

長城畫片公司新近出品社會愛情唯一影片

王漢倫女士 雷夏電君主演

摘星之女

共十大本一次演完

廣舞臺 日戲 聘請著名滬著珠江艷影全女班 今天日夜戲

惡婊太（上卷）

藍橋約（二卷）

日價 特等大洋八角 頭等小洋六角 二等小洋三角

夜價 特等大洋一元 頭等大洋八角 二等小洋四角

丹桂第一臺 夜戲 漢劉邦統一滅秦楚 第二本

共舞臺 夜戲 翠屏山 全部貂蟬 南天門

新舞臺 夜戲 新演三本 茅山得道

大舞臺 夜戲 狸貓換太子 十九本 二十本

共和影戲院 嫦娥歷刦 四本 健兒俠女 四本

天蟾舞臺 夜戲 第九十本 安舒元 漢光武 李陵碑 復國走南陽

新愛倫影戲院 今天日夜開演 最後之良心 共十大本一次演完

法界影戲院 二美女 自由花 連台六大本 害人 當台換衣任人觀看

請吸上等國貨愛國牌香烟

此烟製法現經改良同胞愛國請速購嘗

鐘前人語（谿公）

（甲）喂喂喂、朋友朋友這樣好好的一架鐘、你們把他的長針亂拉一陣做什麼。

（乙）先生你不曉得、這架鐘真不成器、剛走了五分鐘就不走了、所以我們要拉他過來。

（甲）開足了的鐘決計不會停的、果然停了、必是內部裏有了毛病、須得請個會醫鐘病的醫生給他診治才好。

（乙）先生、你的話誠然不錯、但是那裏有治鐘病的好醫生呢。

（甲）諸位自不留心、這位甄愛國先生不是專醫鐘病的大法家嗎。

（乙）原來甄愛國先生會醫鐘病、不是閣下指教、我們竟要當面錯過了、想起來真是慚愧、現在旁的不說、就請甄愛國先生替我們治治這個鐘的病罷……

中國南洋兄弟烟草公司出品

五卅紀念 愛國同胞注意

愛國香煙

五卅運動乃是一種愛國的表示、這種表示、當然是有價值的、現在我們要紀念他、只要常吸大愛國牌香煙就行了、而且把這個煙放在座位的旁邊、也是一種天然的座右銘呀……

此煙製造現經改良、品當價廉物美之榮譽、請細味之、方知吾言之非謬

中國南洋兄弟煙草公司啓

谿公撰句

覺悟

上海民國日報附刊

逐日發行

民國十四年七月十日

十四年七月十日

少年「同國」 (評論) 胡照生

天津新學書院全體退學 (青年消息)

自慰 (詩歌) 杭 國

春感

一滴眼淚 (文藝小品) 紫 亮

回憶 (續) (筆記) 于蕃譯

好爲人師 (雜感) 李仁及

政治名著

物理與政理

鍾建閎譯 書分六大篇(一)原始選擇時代民族之來源及其變遷情形(二)競爭造成各民族間進步與停頓之關係所以形成天擇的定律(三)(四)民族造成民族構成之程序及各民族之國性(五)討論能願補人類相爭之缺點增加可爭之美質使以促民族之進步(六)進步達有智力之民族始能進步以適宜於其環境 一册一元

政治叢書

聯邦政治

陳茹玄著 本書凡八章約十萬言舉凡現在聯治國家若北美合衆國若瑞士若德意志若加拿大聯邦若澳大利亞若美大利聯邦莫不析其異同[illegible] 一册一元

商務印書館

白話文的模範
新智識的淵泉

▲胡適文存
▲胡適文存二集
▲獨秀文存
▲吳虞文錄

上海亞東圖書館發行

裸體美女畫

請將此分裁下附郵票洋壹角柒分可購時裝美女畫各二幀：均用三色銅版紙精印每幀長十四寸闊十寸▲發行所上海小南門內火聯合會對面志大板木行 中國美術社謹白

光華眼鏡公司廣告

配眼鏡，那一家貨色頂頂好，當然要推光華算頭挑，光華眼鏡爲什麼好，因爲式樣新穎配光又準確，配眼鏡，那一家價錢最相巧，當然要推光華頂公道，光華眼鏡怎麼樣相巧，諸君配過以後就知曉，本公司開設上海南京路大慶里口如蒙各界惠臨賜顧極表歡迎

註冊商標

鷹雄獨立

本公司專造照相美術卡紙欵式奇巧非常雅緻銷行今國譽滿華夏稱爲國貨之上乘也業照相者對於卡紙宜加注意倘相配得然誠有莫大關係蒙賜惠顧熱烈歡迎自置產業上海七浦路東念一號電話北二一六八號粵昌照相卡紙公司謹啓

救國急須提倡國貨
粵昌國貨照相卡紙

中山紀念鑽戒

富有愛國思想者 不可不戴中山紀念戒
有志紀念開國元勳者 不可不戴中山紀念戒
提倡三民主義者 不可不戴中山紀念戒
有志擁護共和者 不可不戴中山紀念戒

有志發揚民意者 不可不戴中山紀念戒
愛自由平等者 不可不戴中山紀念戒
研究社會交際者 不可不戴中山紀念戒
敬仰革命偉人者 不可不戴中山紀念戒

本公司由德國勝克洋行運到大批鑽石來華名曰中山紀念戒製法靈巧美觀且極麗每雙製大洋五元生爲中山先生特紀念起見爲價五千雙收限每一祗二大洋雙元學角五分（有界來購另）特別優待寄外埠函購貨費不取到從無多購者速上海大新街三馬路南首遠東眼鏡公司啓

美生照相公司

虹口東西華德路源昌路口 電話北二三九一

電光美術 日夜照相 新法放大 代客冲晒 定期無誤

精益

總公司 上海南京路新世界東

分公司 北京 廣東 天津 香港 濟南 南京 長沙 揚州 漢口 哈爾濱 杭州 奉天 大連 澳門

科學眼鏡

凡目力不足與腦海中之思想一切事業上之進步及一身之健康均有莫大之關係故科學合光眼鏡即足以補助目光之缺誠並增益人身健全之唯之良品本公司具有藝術驗目配光爲美國眼光專學科畢業士主任用最新式各種驗目儀器驗配之後定無錯差諾容營知驗配眼鏡最識重要非可如購置別物之漫不經心也倘爲目光計者幸惠臨本公司必能得滿意之效果

中國精益眼鏡公司謹啓

評論

少年「國故」

有一天我從閱報室回到自習室來，有一位同學問我是從那處來的，我說是從閱報室來的。

「呵！你還是從閱報室來的呀！今天有什麼新聞呢？」他高着喉嚨的問。

「還不是那處土匪放火，這處土匪殺人的幾件新聞吧！」

「還有什麼新聞呢？」他又很高興地問。

「還有呀，還有受帝國主義的政治侵略和經濟侵略，及軍閥要我們同胞吞子彈……」

「哦！是載的這麼多的事情呵，人家說閱報閱報，我總以為報上載的是吹牛拍馬，和某人家裏雞生蛋，某人家裏蛋生雞，七扯八拉的事情就罷了，還有這麼多的事情呵！我總說要去閱報，總沒有去，或不是這篇古文沒有讀熟，就是那張大字沒有寫完，總弄得我沒有去，我下回一定丟落工夫去看。」 他帶着馬上就要看報地面孔，很高興地和我說。

電燈着了，他打開一本古文辭類纂，搖頭擺手，高着喉嚨讀……伏惟聖相……的聲調，幾乎把自己的形骸忘掉了在這電燈之下，弄得一幅腦筋，半昏半醉的樣子，結果還是一個他。

唉！這種人，我敢說他完全不知他生在世間為什麼！完全不知他的生活是什麼！完全不知國家糟到這樣田地，靠誰來負責！他只曉得讀幾篇古文，能作文章詩賦，……將來可以當一個國文教員。 唉！這是什麼緣因呢？因為他是往日被村先生把他的腦筋弄得麻木不仁了，村先生最恨是往學堂的青年，因為進了學堂，他們就沒有生意了，所以要在鄉間高唱着「凡進學堂的青年，都不認得字。」一個肯定判斷。這個判斷下了，就嚇倒鄉間許多無知識的青年，都伏在他們閻王案前作小鬼，稍有點知識的青年，曉得做小鬼是不能終身的，就想跑來住學堂；雖然，他們進了學堂，我敢說他們的心事總還放着一個大閻王的觀念，好像一個野蠻民族，簡直不能同化了。 所以一舉一動，好像被村先生的鐵鍊縛束了。 終日伏案埋頭讀幾篇古文，若有人談起自然科學和社會科學，他們的心裏先就要想這些話合不合村先生的「判斷」，談起遊藝，他們並不必先想這說合不合先生的「判斷」，也就直接下了一個「凡樂遊藝者都認不得字」的一個肯定判斷。

唉！這樣少年「國故」，我要問他一聲：「你活在世間為什麼」？

有一天晚上，這位少年「國故」，忽然問我：「我昨日上午，丟落工夫去看報，還不是合你所說的這處土匪放火，那處土匪殺人的話嗎；但是，我要問你一聲，中國到底要到什麼時候才可以平靜哩？這些土匪是由那處來的呢？我想此時是民國末年時候，總不免有些妖孽出現，將來真明天子坐位，行起封建制度，把那些軍閥貶得乾乾淨淨，隨他們有多大的本領，他們總是爬不出頭來，那末我再用心讀幾年書，也可以得一個秀才；不像現在什麼英文啦！數學啦，……無論讀得如何高明，你總不會考取一個英文狀元和數學翰林，雖活一百歲，總還是一個童生。」

唉！這樣少年「國故」，我要問他一聲：「你的生活是什麼」？

最奇的還有一位，他不但終日坐在位上稱陛下陛下……並且還要大罵而特罵：「什麼孫中山，什麼國民黨，都是一班狐群狗黨」古人有言：「君子羣而不黨」，我向來沒有黨，我還是活着沒有被人打死呵

中西醫生一覽表

中華振醫院

門診 上午八時至十一時 下午一時至三時

科目 喉科 注射科 內科 外科 花柳科 兒科 皮膚科 傷科 推拿科 痧症科 急救科

▲貧病給藥送診 ▲急救不取分文 中西醫學士謹啓

診察所 開北新閘路口華振坊五號

憶盧女醫士婦兒科

婦科 產後虛損 勞怯經期 不調兒科 急慢驚風 一切雜症 門診十二點至二點 脈金一元 出診三點至六點 金五元附 診二元車 貧一元號 金二角診 所山海關路瑞鑑里二街第一家

上海大世界東○福音醫院

醫博士 朱霍良 肺癆 花柳

送家庭自醫法●索者附郵二分

西醫邵紀雲

專治內外科眼科花柳科

時間 上午九時至十二時 下午一時至五時

電話中央六一一 四八大慶里三七一號

保康醫院

新閘晉園弄東溫州路慶遠里 主治皮廣花柳內外各科應用東西各國新藥注射 院長醫學士質文衛

機會莫失

要課增加個人者款者請於每日上午十時至午午五時穩臨狄思威路昆路里九號謝醫生可也

中山先生思想槪要出版了！

新覺編 （平裝一冊）

中山先生的思想，這是國人急待研究的。 本書為國內學者及民黨巨子所著述，理論甚為確切，凡研究中山主義者，不可不手此一篇。

定價一角五分 照碼八折 外埠寄費加一 郵票另加五分

發售處 上海棋盤街民智書局 小北門上海書店 國內各大書店

，能夠走別的地方作工，像他那樣祇專管一件兩件機器，出了工廠，就樣樣都不能夠，祇好做個討飯吃的叫化子了。」

我聽了他的話，使我十分佩服十分贊歎！隨後我倆又說了好多勞動階級底痛苦，資產階級底末路的話，才漸漸談到別的閒話去了。

（三）

我在船上沒事，一天祇愛和挨近坐的幾個人談天，他們當中，有的是工人，也有的是小商人。記得有一天，那個姓王的，他忽然笑着問我：

「先生，多大歲數了」？

「十八歲了」。

「先生結了婚沒有」？

我聽了他這話登時引起了我無限的感慨與悲哀；有多少說不出來的地方，我祇得掉頭應一聲「沒有」。

「先生將來一定是自由結婚的」？他聽了我的話，隔一會這樣說。

我勉強笑着說：「不敢當！」我沒有那樣的福氣，因為在我兩次未動身以前，我的堂兄弟到學校來，我從他的口裏得知：家庭剛才給我定婚不久，但是我始終不知道。即或這就不成事實，我也沒有那樣福氣，因為我曉得，現在大多數實行自由結婚的人，總以資格，面貌，衣服，聲音，勢力，銀錢，名譽，風流……這些來做結合底要素。我一樣也不能合格：資格嗎，我是一個中級學校未畢業，而被斥退了底學生；面貌嗎，朋友們喊我的外號叫「烟灰」——我底面貌，和那吃鴉片煙的人，一樣瘦而灰白；衣服嗎，恨我祖宗沒有給我餘留多的遺產，祇好穿着這件舊藍紅色衣服；聲音嗎，在學校唱音樂底時候，老是得六十分的角色；勢力嗎，我是沒有資本家軍閥們做我底「保爺」；銀錢嗎？當然是沒有的，不然，我坐輪船，也不會找這樣底特別位置了；名譽嗎，又是「斥退」又「私逃」；風流麼？你看我這付身驅怎樣？難道那如花似玉底少女還垂青嗎？直說了吧，她見了不吐嘔就算好」。我說完底時候，不由得他們一陣大笑起來。

他笑的腰都彎了下去，最後抬起頭來，望着我說：「自由結婚，就是這樣的麼」？

我說：「怎麼不是呢，不過結婚還在後一步，這一步叫「自由戀愛」。我的朋友楊君聽說與某女士相識三個星期，就發生了愛情，他們結合的條件：第一，就是要穿「洋服」。哈！哈！」

一九二五，七，四，於上海。

雜感

好為人師

教訓別人，甚至像父師般去督責別人，都可以的，但自己必須先站定脚跟，譬如要鼓勵三軍拚命打仗，必須自己先有不怕死的精神，要革除胥吏包苴積習，必須自己先有不要錢的操守。若將自己除外了，雖有名言，我却不敢請教。

學生確有經驗不夠處，但一片血誠熱心，自非他人所能及，我們要自量，我們須真與他們一樣的血誠熱心，然後有指導教訓他們的資格，即不談資格，要指導教訓纔有效，須具備和他們一樣的血誠熱心。

孔子說「人之患在好為人師」，這個「好」字是應該仔細尋味的！

……」

還有一件最好笑的事情，他說：「中國各省的督軍，都是擁兵幾十萬，高樑大廈，嬌妻美妾，國家的精華都被他們吸收去了，他們對於國家要負責，我們在中國，不過大倉一粟，大樹一葉耳，我還不管得許多閒事；我們的事業就是要博覽古書，會做文章，會做詩賦就夠了……」

這樣少年「國故」，我重問他一聲：「國家糟到怎麼樣的田地，是誰之咎？維持國家，靠誰來負責？」

（胡煦生於武昌一師校）

青年消息

天津新學書院全體退學

天津新學書院學生因反對帝國主義的文化侵略，及援助滬案被校長無理干涉，決全體離校，特發出宣言，陳述經過情形，其宣言云：

（上略）我們這次脫離學校，是第二次了。在民國九年，因為國恥紀念日，學生出去演講，去作愛國運動，又因為學生聯合會借新學禮堂開了一次會，英校長大發雷霆，說「我們的聖潔禮堂！是配與你們開會的嗎？從此永不許你們同他校連絡，」禁止愛國運動，解散學生會，否則一同驅逐，卽刻離校！因為他想中國人是沒有奮鬥性，沒有團結力，一嚇就完了，他才敢來用這種高壓逼迫的手段；無如我們團結力是很堅固，無論他用何種手段，我們還是去作應該作的事，他便下令一同驅逐，卽時離校；走讀生自然是抱書歸家，住校者亦紛紛束裝離校，一時校門外，馬路上，紛紛擾擾，全是被迫出校的學子，有的家住他省，只好暫住本校所設之培華義塾。那種悲慘嚴肅之氣，令人痛心，英校長一看，出其意料之外，若再不挽回，則數十年所慘淡經營之製造亡國奴機關，將形破產，便暗中拜託幾個中國教員來調停，把學生的要求完全容納，這段風潮，才算了解，也算是他壓迫我們失敗的第一次。

新學書院好放假的名聲，天津人人盡知的：除去星期日星期六放假外，星期三還有半天假；校長從英國回來放學生三天，校長的朋友來也放假兩天半。今年的五月七日，國恥紀念日，他是一刻也不放，也不許學生去參加遊行，學生們去要求他，他是完全拒絕，就是不根據理由說「這學內的放假日太多了，這半天是不能放的！」學生遂放聲大哭，哀求他停課半天，參加遊行，（因為校門緊閉學生不能自由出入）他仍是不理。不得已代表質問他：「你自己，你的朋友，與我們國恥何者為要？你從英國回來還放我們三天，你的朋友來說是英國大紳士，為他也放我們兩天半，為何我們最重要的國恥紀念日，半天假你全不給，校長是何居心？你放，我們也去，不放，我們也是去！」他無法了，才放了半天假。

這次滬案發生，他便躲了，把事情交給兩個英國教員，來壓迫學生別有動作。[illegible]，勸學生領洗。並為查經班之領袖，自從上海事件發生，在班上大呼着說「中國人是不明法律的一羣暴徒！因為對待這類無智無識者惟一利器！就是武力！是應當打死的！還是英人講道德仁慈，不然水兵完全登陸，打死的更多了！你們學生當好好讀書，不要管這閒事，不要與他校連絡。因為天津的英兵，已經實彈待發，也同上海一樣，是要打學生的，你們學生要自量，因為英兵只知法律，不管旁的事，你們當中如有不安分的學生，當卽革除！」……當時有性子激烈的同學要起來質問他，被同學止住。我們忍在面上，痛在心裏，援助滬案，日日進行，暗

中益形激烈，其次就是英人播爾瑞，在班上正講近代史「中英鴉片之戰」，他說「這事不能怨英國人，你們中國人不吸，我們就來賣嗎？况且吸鴉片本不是一種壞事　印度人全是吸鴉片！這次上海的事情，中國人太胡鬧，不亞於拳匪之亂，英國人不能不教訓你們一番。譬如兒子有了不好，父母教訓是應當的。　中國人太幼稚了，如同小孩子胡鬧一樣，所以英人才來用武力干涉，正如父母教訓幼稚兒子一樣。」　我們聽了，還是絕耐不理，但暗中進行益烈。　這時候外面的空氣，對我們痛罵起來，有的教會學校，罵我們是亡國奴；有的是鼓勵我們奮鬥；有的是質問：我們只好是聽着，誰又知道我們裏面的痛苦呢？　我們暗中進行討論，外人是一點也不知道，英人們見我們形勢和緩，的校長，便又露出頭角。　他們英人與我們談笑之中，一方面表示感情，一方面頗帶着訕笑譏嘲的聲調。　這時我們進行就緒，各生全都簽了字，遂於六月三日宣佈罷課，與他校一致。　可是校長他陽允學生之要求，陰阻學生的組織，用種種破壞方法，想要學生團體自行渙散。　無如我們的團體愈經破壞愈形堅固，致彼力竭聲嘶，莫售其計，才採用最後之一着。　六月十三日，宣佈諸生即日上課，不許再有愛國舉動，把各處的關係滬案來件全行撕下，把告白板全都撤去，立逼本校頭班，即時上課，否則一同驅逐，過了遲時，便丟棄你們的畢業資格。　而頭班全班寧可將畢業之證書，完全犧牲，亦不能渙散同學之精神。　校長說「你們不來讀書，就請你們與我離校，我要到北戴河去，校門要封鎖了」，正在交涉中。　所謂樂嘉立者，又怒氣冲冲進來，把桌子一拍說：「凡是我的真基督徒，當奮勇自首，反對這種舉動！」但是無人理他；又向着我們會長說：道「你就是魔鬼首領！把我的好基督徒全引誘入了惡途！我要革除你！」他想用懲一警百的法子，來壓迫學生，但是會長沒有等他說完，便拍案向着英人痛說，他們是不合教旨，背人道，還配稱傳教士嗎？同學等聆聞之下，益形憤激，立與決裂。　校長便令校役將各班房門全用釘子釘上，飯廳停飯，住校者立時搬出，校長見事已無救，又託中國教員調停。但是我們志已決定不願再受奴隸教育。　更願把我們經驗所得的覺悟，來告訴在外人教育下之未覺悟同胞們與我們一致起來去反抗這種奴隸教育。　這是吾校中的經過事實，擇要詳敘，但不憚煩瑣，敬供國人之前，幸國人垂鑒焉。

天津新學書院離校學生泣訴。

詩歌

自慰

（杭圍）

愁哭固無用，
自殺也枉然；
還是振起精神，臥薪嘗胆，
耘一個極樂地永留人間。

一九二五，七，九，於上海法大。

春感

紫亮

一陣兒春風過後，
我底心靈像用露水洗了的一樣
可是經不起它第二次的吹過呀
！
第二次的吹過呵，
就要吹落了我底心花。
那是過去的甜美呵！
那是現在的傷痕呵！

○

一陣兒鶯歌唱吧呢！
亦是同樣的感着甜美呵！
亦是同樣的感着心傷呵！
甜美也吧，
心傷也吧，
總是不如不想好：——
由它去吧！

四，十八。

文藝小品

一滴眼淚

Xavier de Maistre 原著　于蕃譯

「豈有此理！有一天我對僕人說，我吩咐你去買毛刷，還是第三次了。　你還沒頭腦的！你這畜生！」

他一句也不回答，他到底不回答。

他平常很有秩序的，不知道今天是什麼緣故，真奇怪！　「去找一塊絨布來擦我皮鞋」，我憤怒說着。

當他去拿絨布的時候，我就自己懊悔太苛待他了。

我看見他當當心心地拭去皮鞋上的灰塵，毫不觸擾吾的襪子；吾的怒火就漸漸地壓下去，一刻兒就熄滅了。　我的手靠在他的背上，表示從新和好的意思。　「爲什麼？」我自已說，有許多人拭人家的皮鞋要錢的？　這錢的一字立刻使我清清楚楚地領會了，我忽然想起沒有錢給我的僕人已經好久了。

「喬納諦」，我提起我的脚對他說道着，「你有錢麼？」

正確的微晒在他嘴唇邊露出，表示他的回答。——「不，主人，我身上不名一錢，已經八天了；我爲你買零用東西，所有的錢都用盡了，毛刷呢，這也是一樣……」

他又報了一個微晒。　他能夠說：「吾！我不是沒頭腦的畜生，好像你在發怒時任意罵你的忠誠僕人，你應當還我二元三角一百〇四文，然後我去買毛刷來」。但是他不去作難他的主人，使他惱羞成怒。

「喳！喬納諦！」我對他說，「喳！快去買毛刷啊！」——「但是，主人！要讓你的皮鞋一只乾淨，還有一只沒有擦過油麼？」

「去」，我對他說，「買毛刷去：讓……讓灰塵在我的皮鞋上罷，還倒不妨的」。

他出去了，我自已拿了絨布，擦吾左脚上的皮鞋，在這只皮鞋上，我不知不覺地落了一滴懊悔的眼淚。

筆記

回憶（續）

李仁反

我不料這樣一個工人，竟有那一付眼光，我佩服他，格外歡喜他，歡喜他是一個覺悟者。　從這回過後，我們愈加愛談了，漸次親熱了。　有一次他談着關於他們工人的話：

「我是一個木舖裏的木匠，每天有六百錢的工錢，吃是吃他，外面看起來，是好極了，每天乾得六百錢，主人也時常說：「這是優待你們了」。　殊不知，我細細打算起來，什麼優待喲！假如我們每天做一個脚盆，他拿去要賣二吊五百錢，除了材料錢一吊，工錢六百，火食錢六百以外，他却淨賺了三百錢！你看這是什麼道理？　還算好，所用的家伙——生產工具——是我們自家的，不合意時，我們到別的地方一樣可以做工。　至於我的兄弟，那就完全不同了；他是在漢口一家什麼英美香烟工廠裏作工，那裏面用的盡是機器，他是專在製烟的那一部分機器，他除了像我上的那些當以外，聽說廠主還時管虐待他們，稍有不如意的事，便是罵，打！你若稍有點反抗，便不要你！　請問出來後，又到那裏去找飯吃呢？　像我們還說自己有家伙